京城日報
十二月十三日(木) 夕刊
編輯發行人 兒島吉治 印刷人 小川三之介
發行所 京城府太平通一丁目 合資會社 京城日報社

ふぐ料理 旭町一 川長

條約廢棄通告前に 豫備會商休會に決す

英國の閣議決定通告を受けて 米國代表部十五日引揚げ

【ロンドン十二日電通】デヴイス米代表は十二日午後四時十五分クレギー英外務參事官の訪問を受けイギリスの閣議が軍縮豫備會商を日本のワシントン條約廢棄通告に先立ち休會とする意向を決定した旨の報告を受けたので、直ちに代表部會議を開いて協議の結果、イギリスの方針に從ひ大體左の如き態度をとることに決定した

一、ワシントン條約廢棄通告後は新協定案の提示が豫備會商再開後の前提要件であるとするアメリカ側の意見には變化はないが豫備會商再開についてはマクドナルド英首相に一任する

一、米代表部は一日歸國し、アサートン大使館參事官を連絡係として殘す

一、米代表部はこれを二組に分ち先發は來る十五日ニューヨークに向ひ殘留組は二十九日出帆のワシントン號で歸國する

幹部だけ居殘る 日英技術的討議を注視

【ロンドン十二日電通】アメリカ代表部の歸國手配は十五日出帆のマンハッタン號で先發隊が歸國するが、これはほんの先發組だけである

幹部は次便以下に延ばすことに決定した、右は豫備會商に於て現在殘つてゐる雜多な事項を取纏めるには少くとも前後數回の會談を要するためであるが、就中デヴイス米代表は目下日英間に進行中の技術的討議の進展に異常な注意を拂つてをり、右につき十分な見極めをつけたいとの意向からとされてゐる

恐らく休會前の最終の正式會談は來週始めになるのではないかと見られてゐる

日本の回答で最後の決定

【ロンドン十二日聯合】十二日イギリス閣議で決定を見た豫備會談休會に關し、イギリス代表部筋は左の如く語つた

豫備會談を休會する件は今迄餘り論議されてゐないが、前から三國代表間に時折討議された問題である、この問題が如何に落着くか斷言出來ない、日本は本國政府に回訓を求めたやうだから、その內容如何によつて決定されるもので日本が又同意見である場合、始めて休會が宣せられる、その時期は今週中と見られる

松平代表も內諾 直ちに本國政府に請訓す

【ロンドン十二日聯合】イギリス代表委員クレーギー參事官は、十二日午後閣議決定を齎して大使館邸に松平代表を訪問、豫備會商休會を提議し、松平代表は右に對し內諾を與へると共に、直ちに本國政府に請訓した

一、我が日本が廢棄通告をなすは條約上の當然の權利を行使するに過ぎず、會談を無期延期又は打切とするためのものでは斷じてない、從つて休會といふことにするならば再開の期日を休會に先立つて確定して置くと共に三國間に再開の確約を交換して置かねばならぬ

一、公電に接し帝國が休會を承認する場合は、山本代表以下に對しては報告と再開後の打合せのため可及的速やかに歸朝を命ずることにならう、但しアメリカ代表が引揚げてもイギリスが日英間の折衝繼續を希望する場合はその時の情勢如何に依つて諾否を決定する

再開確約が必要 わが海軍當局の意向

【東京電話】軍縮豫備會談を帝國の廢棄通告前に休會とし來年再開するといふ英國政府の提議並にアメリカ代表部が右提議を應諾し來る十五日歸國の途につくことに決定したといふ報に對する我が海軍當局の意向を綜合すれば左の通りである

一、公電に接しないから確たることは判明しないが、最近の情勢に鑑みる時は大體信用すべき報道と思ふ、即ちアメリカが頑強に現存差等比率主義を固執して來た關係上、若しワシントン條約が廢棄さるればアメリカとしては何等かの意思表示をなすことが必要であり、これに依り空氣の惡化することを豫見して英國が斯かる提議をなしたものであると考へる

技術的折衝 日英間で續行 會商休會と別個に

【ロンドン十二日電通】豫備會商の公式休會は現在進められてゐる日英間の技術的問題を中心とする軍縮折衝を何等妨げないものと信ぜられ、日英雙方ともこの協議が半途にして打切らるべきものでないと認めてゐる、日本側は山本中將を引續きこれが折衝に當らしめる意向であり、若し本國との打合せの必要上、山本中將の歸國が必要となれば、適宜代行委員を備へることになる模樣である、要するに日英協議の目下の狀態は會商の初期に出た案の再檢討を行はんとするにあり、十ヶ年を期間とするイギリス案の際に艦型、艦齡などにつき立ち入つた協議が進められつゝあり、イギリスは更に後から艦數に關する案をも追加して技術的協議の進展を期待される程度になつてゐる模樣である

御仁慈 皇后陛下 凶作地の乳幼兒を憐み給ひ 一萬六千名に衣類を御下賜

【東京電話】皇后陛下には東北の凶作地に於ける窮困農家の乳幼兒を憐れみ給ひ、當該乳幼兒約一萬六千名に對し、ネルの着物、木綿の襦袢を一組宛御下賜遊ばされることゝ相成つた、なほ御下賜品は十六日關係六縣の知事に對し傳達される豫定である

南大將親補式に參內

陸軍異動による南次郎大將の關東軍司令官、關東長官、滿洲國大使の親任、親補式は十日午前十時より宮中鳳凰の間に於て　天皇陛下出御、岡田首相侍立の上行はせられた＝寫眞は陸相官邸より參內する南大將＝

日英、英米 全員會議 十四日開かる

【ロンドン十二日電通】軍縮豫備會商休會に先立ち三國間の會談は十三日非公式に行はれ、十四日日英全員會談及び英米全員會談といふ二個の正式會談が開かれる順序となつてをるが、それだけで一段落となるかどうかは疑問で、

英國政府苦心の跡 休會決定まで

【ロンドン十二日電通】軍縮豫備會商は今や日本のワシントン條約廢棄方針の已むべからざるものなることが英米兩方面に確認され、十二日のイギリス閣議の結果延期の形式で休會し一時一段落を告げる形勢となつたが、イギリス政府が延期を決定するまでには、この一週間の日米兩國の意見を質しつゝ會商それ自身の假面と後日會商繼行の趣旨を留保することを念として、歷次の代表會食や技術委會談等まで利用してこれが調和に苦心したことが看取される

◇即ちアメリカ側の底意はワシントン條約廢棄通告があり次第即時會商を打切らうとし軍縮豫備會談不調の責任を日本が負ふべきかの如き外見を生ぜしめんとするの嫌ひがあり、他方日本側は全然廢棄通告と會商とを別個の事實として打切り反對を表明してゐるので、イギリス側はこの態度を折衷し豫備會商は日本の條約廢棄通告に先立つて休會として會商決裂といふやうな形象を避けやうとしたものと解されてゐる

◇而して二ケ月續いた豫備會商を圓滿に一段落告げるため十三、十四兩日に亘つて日英米三國間に二國宛、或は三國共同の會談が行はれ種々打合せを遂げることになる模樣であるが、各國ともこれに異存ない見込みであるから、打合せの最重要點は一に再開期日の決定にかゝつてゐるが、マクドナルド議長は右につき動きのとれないやうな決め方は避け、休會中の折衝の形勢に應じて議長が裁量決定するやう申合せをなす方針らしい

休會方針 一種の日米折衷案

【ロンドン十二日電通】聞知するところに依れば、イギリスが十二日夕刻クレーギー參事官を通じてアメリカ代表部に傳達した休會に關する方針は左の如き主旨を含むものと見られ、日米兩案の一種の折衷案とも觀測される

一、豫備會商について打切りと續行の兩論があるが、イギリス側議は寧ろ延期の可なることを信ずる點に於て意見の一致を見た

一、日本の條約廢棄通告と同時に豫備會商を休止するよりも右通告と關係なくこれに先立ち休會に入ることを穩健と信ずる

一、右の見地からイギリスは今週末或ひは來週始めまでに現在の會談に一段落をつけるやう提議する

一、但しイギリス提議の豫備會商を休會することは必らずしも來年の軍縮本會議に對する豫備交涉を打切るものではなく、休會と雖も三國間の折衝は隨時行はれるであらう

一、豫備會商を一旦休會し更に新たなる形式で何時開くかは三國間の折衝の成行にも依ることであるが、この場合にもマクドナルド議長よりアメリカ代表部に協力を要請することになるであらう

因に再開の時期は消息通筋は大體三月頃と豫想するものが多い

四月頃再開か 英國は頗る樂觀的

【ロンドン十二日聯合】豫備會談休會の結果再開期日が次の問題となつた再開期日決定には、去る十一日日本代表から本省に請訓した和協試案に對し、如何なる裁斷が下されるかゞ先決問題である、若し本國政府が右試案を會談繼續の基礎とすることを承認すれば再開期日の打合せから行はれる譯である、現在のところ期日は擧げられてゐない、山本代表は東京に報告に歸り、又建艦計畫その他技術的細目の專門家を帶同して再びロンドンに乘り込むだけの餘裕が必要であり、結局豫備會談の再開は四月とならう、試案は未だ本會議で審議する迄には熟してゐないので更に豫備會談の形式をとるものと見られる、豫備會談再開後の見込についてはイギリス政府は頗る樂觀的で、必ず日本政府を滿足させると共にアメリカ政府にも同意させる案が出來るとの意向を洩してゐるが、アメリカ代表は依然冷淡で、日米兩國が讓らぬ以上再開は覺束ないと見てゐる、しかしイギリス政府は最後迄妥協的で日本代表部との話合に熱意を示してゐるので、アメリカ代表部も自己の出方を改めたならば三國の和協は必ずしも不可能でないと見られる

わが官民 最後協議 長岡代表の報告を待つ

【東京電話】十二日長岡ランネフト兩代表正式會談において日本側より提出した最後案に對し蘭印側の回答は多大の注目をよせられてゐるが、わが外務省は、右正式回答を日本代表部から報告されるのを待ち、直ちに外務、商工、農林、拓務、大藏の關係各省を初め紡績聯合會、輸出綿布業組合、糖業聯合會等の民間代表を招待し、官民聯合の一大協議會を開き、砂糖買付量及び砂糖輸入額と綿布輸出に對する相對的關係を檢討した上、愈々日蘭會商を打切つて代表を引揚げるか否か日本側最後の態度を決定する筈

舊政友系も脫黨 新黨運動に合流か 秋田氏の脫黨に刺戟されて

【東京電話】通常議會の召集を明日の後に控へた中央政界は、秋田氏の投ぜる一石で俄然各方面に複雜なる波紋を描くに至り、臨時議會で爆彈的動議を提出し黨內に動搖を捲き起した政友會の大動搖と床次一派の新黨樹立計畫に一層の拍車をかけることゝなつた、今後數日間に於ける秋田一派の去就と政友會內に於ける山本、望月、前田氏等の舊政友系の態度こそ最も注目を拂はれるに至つた、即ち秋田氏の脫黨は床次派の新黨樹立と密接な關係あることは勿論で、秋田氏は今回の脫黨に先立ち十日臨時議會休院式當日床次遞相と協議し、新黨樹立の機運熟せりとなし政友會を出でて一路新黨樹立運動に邁進すべしと告げたと傳へられ、なほ引續き秋田氏は十二日夜山本、望月、前田の三元老に自己の所信を述べ諒解を求めたが、前田米藏氏は、新黨樹立運動に對しては猶當面の態度を以て臨み政友會內にあつて、ひそかに秋田一派と相呼應し、新黨運動に努力することゝなり、政友會脫黨は時期の問題と見られる、而して床次一派の新黨樹立運動は高橋藏相推戴を前提とし、高橋翁の受諾を待つて一氣に新黨結成に邁進するものと思はれる

"騷ぐには及ばぬ" 冷靜を裝ふ鈴木總裁

【橫濱電話】鈴木政友會總裁は宮崎市に於ける政友會九州大會に出席のため、十三日午前九時東京驛西下したが、車中左の如く語る

臨時議會 の爆彈的動議などといふが、そんなものではないだらう、政府は我が黨の質問で肚の中を或る程度迄で刺戟し窮乏農村の實情に即して善處に吝かでないからと答辯してゐる今度の豫算では不滿足なことは判り切つてゐる來議會には問題の解決を期するつもりである

來議會で 政府が全然これに應ぜぬ場合はどうするか、それは民意を尊重し民意に聞く以上は、左樣なことはあり得べからざることゝ信ずる

秋田君が 議長を辭めると同時に政友會を脫黨したいといふので、昨日來訪したから吾輩はこれを慰留して置いた、我黨幹部で同君の才幹に待つものが多いので、慰留に方針を定めたのだ、同君は自己の心境に依つて進退を決したのであるから他人には關係はあるまい、あれ以來黨內にいろ〳〵の議論が擡頭してゐるつて……何分政府が素人揃ひだから足元から鳥が立つやうな感じを起したのだ、從つて政府自身が騷ぎ廻つてゐるのだ黨內には別に何事もないよ

外事課を"局"に 移民課新設と共に 明年度に官制改正の計畫

宇垣總督の本腰を入れてゐる滿洲大移民新計畫は、既報の如く外事課でその基礎工作に當つてゐるが一方に同課本來の職務たる外交事務があり、來年大移民計畫が實現の上は、現在の外事課の陣容では圓滑なる事務の遂行は困難となるので、官房に移民課を增設しなければなるまいとの意見が、本府首腦部間に問題となりつゝあり、かくては勢ひ外事局を新設して、同局下に外事、移民の二課をおくことも考慮されるので、豫算次第により明年官制の改正を行ひ、新局課が設置される模樣である

關東局總長 坪上氏に內定

【東京電話】政府は關東局總長の人選につき目下頻りに奔走中であるが、岡田首相、林陸相、南關東軍司令官、兒玉拓相の四者打合の結果最も重要なるべき關東局總長には坪上拓務次官が內定したものと見られてゐる

ポリドールレコードは日本樂器へ
電話本局三四八五番 京城本町一

京城府會 十七日開かる

京城府會は十七日開會され、左の事項を上程する

一、京城府公園維持基金設置及び管理條例

一、昭和八年度より昭和十年度まで京城府々民館新營費年期及支出方法（新營費六十一萬三千五百二十六圓）

一、昭和九年度京城府一般會計歲入出豫算追加更正豫算

歲入 七百三十一萬千八百二十七圓

歲出 七百三十一萬千八百二十七圓

府會懇談會

京城府會では十七日の府會閉會後懇談會を府尹應接室に開き左の事項を協議することゝなつた

一、裏面田府有地の一部處分

一、纛島水源地の一部使用

一、水道計畫

入

◇高見四郎氏（廣州公農校長高見太郎氏嚴父）五日逝去、八日水戶市大町の自宅で告別式

天地玄黃

一葉落ちて政友會の秋、寂しからずや[illegible]三郎

◇

氣の早いのはやれこれで解散はまぬかれたと一寸一服

◇

これで解散せずとも濟むならうとホッと胸なでおろす他の一群もある

◇

やつと嫁入先が見つかつたとほくそ笑んでゐるのは國同。選擧の神經もこの頃では緣談で苦勞するバイ

◇

隣家の退轉を高見の見物してゐるのは民政、必ずしも他人事なりとなさず

◇

『籠の鳥』放たる、籠を放たれて雜居籠に入る

親鸞聖人（74）

登岳篇

吉川英治 作 山村耕花 畫

くろがみ（一）

銀杏が、黃ばんで來る——

秋となると、うるさいほどな鵯の聲であつた。

コウン、コウン、コン——

青蓮院の山門には、足場がかゝつてゐた。夏の暴風で破損した欄間へ、二人の塗師と三人の彫刻師とが來て、修繕してゐるのだ。

「おい、醉雲」

ひとりが、鑿を休めていふ。

「なんだ」

「可愛らしい子ぢやないか」

「ム、あの新發意か」

「どこかで、見たやうな氣がするが……」

「おれも、さう思つてゐる」

塗師が、

「假にしようぜ」

足場を下りて行つた。

「もう、午か」

木屑を拂ひながら、彫刻師たちも、下へ降つた。

秋蟬が、啼いてゐる。

石井戶のそばに、坐りこんで、工匠たちは辨當をひらき初めた。

すると、院の廊架を、囀してゐた小さな新發意が、ちよこ〳〵と通つて行つた。

「もし、もし」

光藏といふ彫刻師がよびとめた。廊架のうへで、範宴少納言はにこと笑つた。

「なあに、をぢさん」

「あなたは、お幾つ」

「九才」

「へエ、それでは、お小さいわけだ、いつから、この青蓮院へおいでになりました」

「春頃から」

「ぢやあ、半年にしかなりませんね」

「えゝ」

「おつ母さんの乳がのみたいでせう」

「うん……」

範宴は、首を振つた。

「お郎は、どこですか」

「六條」

「では、源氏町の御近所で」

「え」

「御兩親が、既に出て、お死にでもしたのですか」

「いゝえ」

「どうして、お坊さんなぞに、なつたんですか」

「知らない……」

「御存知ない？」

「はい」

「お父樣は、どなた」

「六條の朝臣範綱」

「え、六條さま。——道理で」

光藏は、仲間の醉雲と、何かさゝやき合つてゐたが、やがて、

「範宴さん」

「はい」

「おや、あなたは、日野の里でお生れなさつたでせう。私たちは日野の御實家の方へ、半月程、仕事に參つたことがありましたつけ」

「では、日野の館の佛間は、おまへたちがこしらへたの」

「——大きくおなりになつた」

「あの中の御佛像を、やはり、修繕しにゆきました」

「をぢさん達は、佛像を彫るのが御仕事なの」

「さうです」

光藏は、しげ〳〵と、欄にもたれてゐる範宴をながめて、

「その顏を、その儘彫ると、ほんとに、いゝ作が出來るがなあ」

と、呟いた。

「ぢやあ、彫つてもいゝよ」

範宴は、すぐにでも出來るやうに、さう云つて笑つた。

ポリドールレコード正月新譜

十二月十日發賣

浪花節
大竹重兵衛 春日井梅鶯
孝子傳背割正宗 浪花亭綾太郎
俠骨三浦屋孫次郎 玉川勝太郎
母里太兵衛 富士月子

歌舞伎 岡本綺堂作 勾當內侍 —江州矢走の渡頭— 中村歌右衛門 市村羽左衛門 大谷友右衛門 中村時藏 外長唄・囃子連中
兵隊寸劇 營庭の聲 宮古次郎
映畫物語 淸水次郎長 —秋葉の血祭— 鈴木光太郎

待望の名盤・山田耕作の傑作を世界的テナー奧田良三が唄ふ
北原白秋詩 この道 からたちの花

流行歌
母に捧ぐる唄 東海林太郎
赤城想へば 淺草〆香
歎きの丘 渡辺光子
長江の四季 東海林・渡辺
軍刀ぶし 新橋喜代三
きこりくづし 三味線 豊吉
ＰＣＬ映畫「三人姉妹」より 町娘の唄 淺草ブルース 渡辺光子 藤田稔
港の戀唄 小澤秀夫
誰も彼も 久富久子
あの娘戀し 安井明
心の花 藤田稔
國境の町 谷間の灯 ハーモニカ 宮田東峰

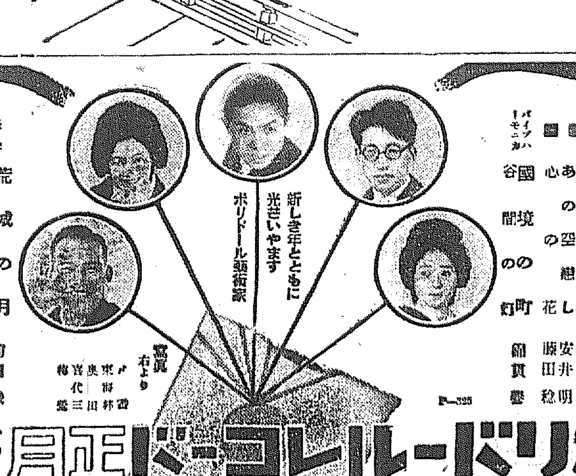

荒城の月 前田璣
ドリゴのセレナーデ
津輕小原節 常田重郎
赤城の月
羽衣
勸進帳
ブンブクチヤガマ

童謠
セウネンカウシンキヨク
ヘイタイサンガキタ
かひぐりかひぐり
へへののもへじ
テレックオサル
カグヤヒメ

洋樂レコード
バッハ曲 ブランデンブルク協奏曲第一
ベートーヴェン曲 前奏曲ホ短調（バッハ曲）
第四交響曲
ビゼー曲 歌劇「カルメン」
シュトラウス曲 黃昏なつかしの幻
ラヴエル曲「クープランの墓」より
歌劇「ローエングリン」より
歌劇「魔彈の射手」より
「木陶とおもちや」
「激決な旋律」

中央高等普通學校 怪火から全燒す

引續く怪火に小使を容疑者として引致

學期試驗を前に痛手

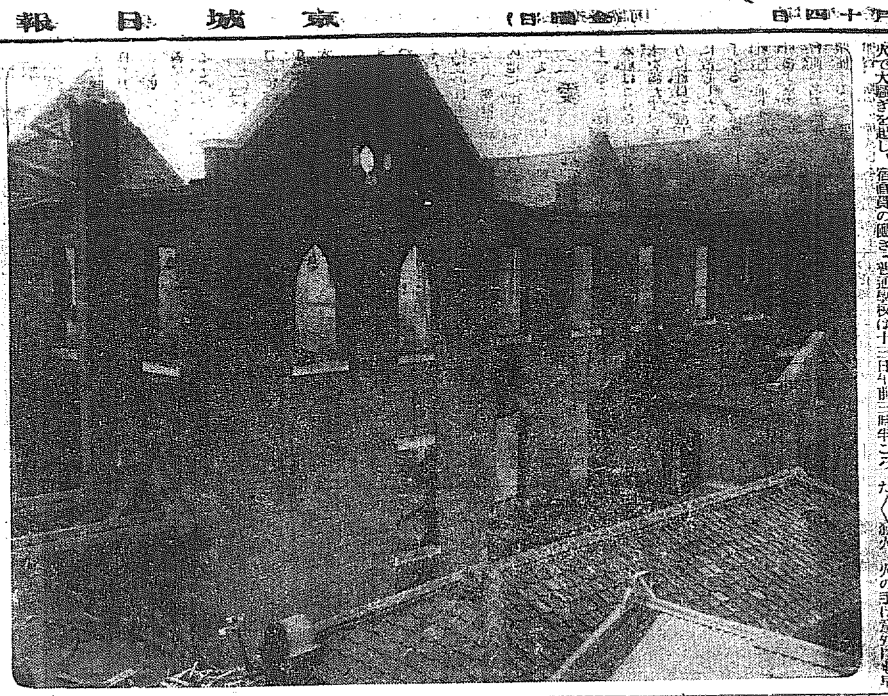

去る十一日午後八時半頃奇怪な出火で大騒ぎを起し、宿直員の働きで直に消止めた京城桂洞中央高等普通學校は十三日午前三時半ごろ不審(換氣筒)附近下教務室からまたく發火、火の手は意外にも早く、しかも高臺とて水利の便惡く京城消防署員の活動も空しくして本館一棟(延坪二四〇坪)を

全燒 し午前四時半やつと鎭火した、損害三萬五千圓、出火と同時に道保安課では鈴木警務と協力して附近一帶の防火及治安に努め、殊に同校裏手東側に隣接せる昌德宮秘苑内にも猛烈な火の粉が吹き付けて一時危險に瀕したが、李王職員の勇敢な働きで無事だつた、京畿道の植保安課長は鎭火と同時に鍾路署に搜査その他に就いて詳細な調査を行つた結果、發火原因に放火の疑ひが濃厚となつたので、事態を司法に移し、道刑事課に報告、野村刑事課長、二見警部以下刑事隊が出動、所轄署と連絡をとり

犯人 の搜査陣を布き、十三日午前八時同校小使金在天(二一)に家族を有力な容疑者として鍾路署に留置嚴重取調中である、一方京城地方法院の相良檢事も現場に出動、同夜の宿直教員馬晋恒氏を初め去る十一日の失火事件當日の宿直教員下窪泰氏並に玄校長その他を參考人として取調べる一方實地檢證を行つた(寫眞は燒けた中央高普)

保險は四萬圓

同校は大正十年財團法人として創立され、玄校長の下に教員二十七名、學級は五年制度で、現在七百九十一名の生徒が居り、三萬圓の火災保險と一萬圓の動産保險に附してあつた

十五日から授業を開始

十四日から第二學期試驗施行の前に燒出された中央高普校では、道學務課と諮り來る十五日から殘存校舍の東館、西館に全校生徒七百九十一名を收容し、授業を始めることになつた

板橋火藥製造所の火事 三名負傷す

【東京電話】陸軍造兵廠十三日午前十時半火工廠板橋火藥製造所内火藥乾燥室より發火、同乾燥室一棟を燒失し午前十一時鎭火した、これがため下士官以下三名負傷した目下原因嚴重取調中

第一高女の防火演習

火災シーズンを控へ京城第一高等女學校では初めての試みとして京城消防署の應援を得て十三日午後二時十分から同校々庭で消防演習を行つた

毎日四十車の石炭

暮れの景氣は十五日頃から 京城驛に貨物殺到

貨物の描く京城驛の春景氣はぎつしり詰つた貨物ホームの雜貨の山と新に出來た石炭置場用の高架線に毎日四十車から石炭が到着してゐるが、係員總動員で整理に當り發着品の滯貨はまだ少し早く、十五日から廿日頃にかけどつと殺到する豫想で早くも準備中である

現在の發着貨物は昨年度より一割五分の增加で十二日など發送四千三百六十二個、到着二千四百四個に上り、この分でゆくと昨年十二月中の發着貨物十九萬個を凌いで二十萬個のレコードをつくる模樣である

倉本氏を釋放

【サンチヤゴ十一日北通】當地在留日本人倉本照夫氏は去る日間諜の嫌疑で當地官憲の取調べを受けてゐたが十二日無罪釋放となつた

十ケ年の計畫で 緬羊を十萬頭

大枚三百八十萬圓をもつて 十四年からは鮮内增殖

國策的見地から實施された本府の緬羊十ケ年計畫は、本年度から開始され、總豫算額三百八十萬圓で完成年度に十萬頭を突破させるものであるが、來年度以降の實施計畫は昭和十三年まで毎年二千五百頭づゝ新たに

輸入增殖し 十四年度からは輸入をやめ鮮内增殖をはかるものであつてその内容は左の通りである

▲十年一萬二千九百卅頭▲十一年一萬九千三百二十八頭▲十二年二萬七千四百九十三頭▲十三年三萬七千八百卅九頭▲十四年四萬八千二百廿九頭▲十五年五萬九千三百六十頭▲十六年七萬一千四百九十七頭▲十七年八萬六千二百六十五頭▲十八年十萬三千七百七頭

以上のうちコリデール種は七萬千三百七十一頭に達し、雜種は三萬二百三十六頭になるが、これで本府の緬羊增殖

基礎は確立 し、その後は加速度的に增殖される、しかして增殖十年計畫中の副産物たる羊毛量は計畫年度五ケ年目に十一萬四千七百十六キログラム、時價に換算して十二萬八千二百圓にのぼり、完成年度には二十三萬二千六百三十九キログラム、三十八萬三千九百九十八圓に達する豫定である、なほ、現在鮮内にある羊はコリデール種三千六百五十頭、雜種その他五千百二十五頭計七千七百七十五頭である

師走の街頭に 道商生が炭賣り 十四、五の兩日行ふ

京城商業學校では生きた教育法として十四、五の兩日の寒風吹く師走の街頭に木炭の販賣實習を行ふが、當日は同校商業科職員、上級生を總動員して府内各家庭を訪れ朝鮮山林會京畿道支部特選の木炭一千俵を社會奉仕的に廉價で賣ることになつてゐる

傷には ペルメル

榮譽の西大將 功二級を賜る

東京警備司令官西義一大將は、此度畏き邊りより勳一等旭日大綬章功二級金鵄勳章の行賞の榮譽を擔つた、西將軍は日支事變當時弘前第八師團長として熱河に赫々の殊勳を樹てたその功勞によるものである、十日午後二時半陸軍省で林陸相から兩勳章を傳達した(寫眞は勳章を佩用した西大將)

牛島守護神に 忠誠を誓ふ 新兵さん神宮詣で

十二日入營し輝く一つ星の徽章と共に初の軍務の夢を結んだ歩兵七八、七九兩聯隊の新兵さん約一千名は、十三日午前軍司令官植田大將梅崎第十九師團長及び所屬聯隊長らと共に朝鮮神宮に參拜、牛島守護の忠誠を誓ひ神酒と守護符を授與されて歸隊した

加藤淸正の話

城大考古館では十五日(土)午後二時から同化學教室で小田省吾氏の「加藤淸正に就て」と題する講演會を催す

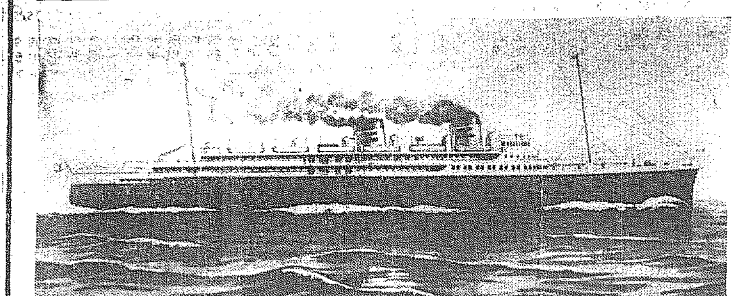

關釜連絡船新造

六千五百噸 二隻を造る

東京新京間列車のスピードアツプに伴ひ、關釜連絡時間の短縮、旅客輸送緩和について鐵道省運輸局船舶課では新造船計畫を着々進めてゐるが、愈々八百萬圓で六千五百噸級の新造船二隻建造することゝなつた、長さ一二六・五米、幅一七米、旅客輸送定員一千七百六十名、貨物積載量九百噸のディーゼルエンジン裝備船で、昭和十八年までに完成する豫定である(寫眞は新造船の豫定圖)

乘客の定員 千七百餘名

牛大暴れ

遂に死者を出す 平南順川市場の椿事

【平壤電話】十二日午前十一時半頃平南安州郡立石面龍川里農業申某さん(?)は自宅より牛車に荷物を滿載して順川郡内南面市場に赴き、同市場の雜踏する中央を通行中、突然牛が狂奔し出し市場内は大さわぎとなり、順川郡内南面金谷里李在龍(?)は群衆の下敷となつて重傷を負ひ同午後三時遂に死亡、同面九龍里李鶴元の妻金氏(?)は生命危篤、その他重輕傷三名を出した、順川署では目下取調べ中

朝鮮牛の内地行

耕牛や食用に增加

本府畜産課の檢疫から見た畜牛の一月以降の内地移出狀況は、仁川九千四十四頭、釜山三萬四千九百二十頭、鎭南浦七千七百十四頭、元山五千六百四十七頭、城津四千三百十六頭合計五萬九千六百四十一頭で、昨年同期に比すると千三百二頭の增を示してゐる、これ等は兵庫、神戸、香川、東京、岡山、山口、福井、大阪などに仕向けられ何れも耕牛として最初使役され兩三年して食牛となるもので、食牛として移出されたものは本月に入つて釜山から神戸に三十五頭元山から神戸に七頭が移出され、年年食牛用として移出されるものが增加しつゝあり、本年は既に四十二頭が内地に送られてゐる

御料理 清山莊

各警察署に 共助會 家族を共濟する

困る、共濟組合があつてもその方に纏りかねるから――といふので警察官の間に共助會を創設しようといふ計畫が進められてゐる、警察官の家族が不慮の災難にあふとか大病を患つた場合金がないばかりに悲痛な氣持で見渡りながら手の下しやうもないことが多い、殊に田舍では金の融通もきかず、通前の際手に翻弄されて悲慘な最後を見た例も少くないので警察署單位に前記の共助會をつくつてお互が助け合ふといふのである、警務局でも警備上から見て至極尤な話なので施設の勸奬を努めることになり近く實施を見る模樣である

某事件

廿日豫審終結

【東京電話】目下新聞紙に掲載禁止され豫審中に屬する某事件は、その後着々取調べが進行し、同事件に關聯して收容された被告十七名は既に全部保釋處分に附されて

仁川府内に 阿片窟

【仁川電話】仁川署では十二日午後二時半頃府外里三三一劉氏方を襲ひ阿片吸引中の前記劉氏(?)及山東生れ商人孫道一ノ二支那パン屋宋連綱(?)の兩名が矢庭に逃走せんとして二階より街路に飛び降り人事不省になつた所を難なく逮捕一方主犯阿片六十匁瓦製阿片百匁を押收した、なほ同日午後十一時頃支那町を御用中の山東生れ前記劉氏方附近より一般方を逮捕取調べの結果、阿片中毒と判明四件の窃盜を自白した

スキー場

鐵道局で選定

鐵道局ではスキーファンの爲め例年の如く三防、外金剛、旺城、退潮、城津の五スキー場を選定し、同地行スキー客に對し運賃割引を行ひ、スキー場のコンデション等を發表することゝなつた、御設備をなし、三防峽、退潮、城津等はスキーの特權一時預りをも取扱ふこととなつて居る、京城、龍山及び清凉里の各驛より三防峽及び外金剛行スキー客往復割引運賃左の如し

▲三防峽行 普通二圓、學生一圓

▲外金剛行 普通五圓、學生二圓

あすの天氣(14)

京城	曇一時晴れ
仁川	曇時々晴
釜山	南西の風晴後曇り
木浦	豫報未着
平壤	曇一時晴
城津	南の風曇
大邱	曇
元山	豫報未着

京城十三日正午2.8 昨日最低零下2.6

十三日の概況

高氣壓は黃海より本邦を掩つて七七一耗を示し北樺太には微弱な低氣壓がある、天氣は北支那は好晴なるも滿洲は晴曇半ばし朝鮮は西鮮が曇つて新義州に微雨を催す外引續いて晴れてゐる、氣溫は湖南地方は平年並、東海岸及西鮮は平年より可成り高目である、內地は表日本は晴れ時々裏日本は曇り時々晴である

あすの豫想

黃海の高氣壓は勢力が弱いから明日全鮮時雨不定の空模樣で氣溫は本日と大差あるまい

万人向の 丁子屋商品券 福引景品付

16ミリ 出張撮影 岡本映畫部 TEL.2348

上村外科醫院 院長 上村弘義 京城黃金町七丁目

桃屋の花らつきょう

贊化病院 内科 小兒科 入院隨意 普通病室 傳染病室 醫學博士 古城憲治

新年會 忘年會 に御利用の程を! (御宴會は八十人迄出來ます) 御家族御同伴で是非御光來を特に御願致します 中華高等 北京料理 金海園 電話龍山五六七番

内科 胃腸病 腦神經科 北島醫院 京城本町四丁目一五五 電話本局三三七四番

ボーイ菓子

菓子店にあり 五錢 そして昆蟲や鑛物や理科標本進呈の素敵なお約束つきですよ

山葉オルガン・ピアノ 年末オルガン景品付大賣出し 期日 十二月三十一日マデ 壹等 壹千圓割增金付勸業債券廿圓券

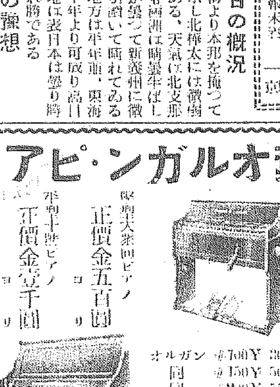

オルガン #100 Y 30,00 / #150 Y 50,00 / #200 Y 55,00 / #250 Y 70,00 / #105 Y 75,00 / #4 Y 80,00 / #5 Y 110,00 / #500 Y 95,00 / #6 Y 145,00 / #7 Y 170,00 / #8 Y 190,00

張牙象ブターク才七 #100 Y500,00

昭和大衆向ピアノ 正價金五百圓 平型中型ピアノ 正價金壹千圓 (カタログ進呈)

京城本町二丁目(振替京城六八四番) 釘本樂器店 電本四五番・二七四番

毛布ハ日本毛布 ③へ 京城本町二

贈答に! お子様 姙産婦 ご病人のあるお宅へはカルピスが第一です! うまい・じやうぶになる カルピス

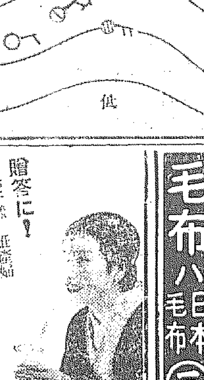

水かお湯で七倍に割る

櫻正宗 歲末御贈答用と新春の御用酒に最適!!

ナニワホテルの特色 室料の低廉なこと 位置は商業中心地で便利な所にあること サービスが行屆いて一切チップなきこと 各室に暖房設備 室料(一圓、三圓。三圓五十錢。四圓 (バス付)四圓五十錢。バス付五圓 大阪市浪速區日本橋 ナニワホテル 大連市岩代町 ナニワホテル別館 電話八五九九〇番

コリや 疲れや 痛みに 最も良く効く 妙布 外用

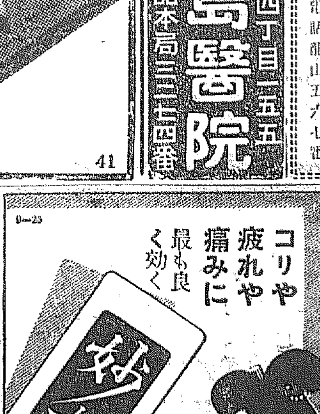

定價 金廿錢より 各藥店にあり 東京麻布 渡邊藥品部

トップコースター 商工省推定 優良國産品 岡崎市明治町 福岡精工所

朝鮮おみやげ 京城本町二 電本二五〇 海市商會

京城 金 地金銀 分析 賣買 合名會社 杉山商會 高價買入 京城明治町 合名會社 杉山商會 電本七四四番

綿、ふとん 卸小賣 京城本町四丁目 電話本局一六〇一番 岩見製綿所

各種信託 低利貸出 迅速有利 京城府南大門通一丁目十九番地 朝鮮信託株式會社 社長 谷多喜麿 支店所在地 群山、釜山、木浦、平壤 (營業案內贈呈)

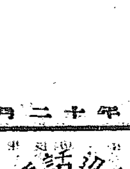

天晴れ 徐廷權君
米國で模範生活

◇…わが拳闘界の第一級選手に屬する徐廷權君はいまアメリカにあつてリング修業に精進してゐるが、最近、彼のマネジヤーのフランク・テーボー氏から全南道周天郁の實父にあて徐君の多幸な將來を暗示する一通の手紙が届いた。—差出地は、旅行先のカナダ、モントリオール市—手紙の内容によれば……

◇……徐君は最も紳士的で飲酒、夜學に通つて勉強に余念がないし、女性との交際もない、酒はもちろん、煙草ものまず、悪い友だちもない—彼はテーボー氏十八年の監督生活において接したもつともすぐれた青年の一人であるといふ

◇……不幸にして徐君は小柄で重量選手でないために、多額のファイト・マネーを得ることは出來ないが、將來は實に輝かしい。彼がアメリカにおいて如何に人氣があるかといふことは、合衆國政府が、彼の滯在期間を明一九三五年五月まで延ばすことを許したことによつても知られる

◇……とにかく明年夏のわが京城のリングに本場修業を得て世界的になつた徐君の颯爽たる雄姿を見ることができるのはファンの大きな喜びである（寫眞は徐君）

すべきボーイで、すべての人たちから可愛がられてゐる、拳鬪生活以外においても、徐君は夜

逸品百五十點
全國から苦心蒐集の壯觀！
秋水にをどる"日本民族の人格"

優秀刀劍展覽會（展覽即賣）
明十四日から
◇本社來青閣で◇

滿洲事變を機として日本精神が強調され、日本刀の精神が自覺されると同時に澎湃として勃興したのが日本刀の再吟味と製作熱である、これ皆時代の要求であつて決して偶然ではない、日本精神を顕現するものは

□日□　本刀であり、日本刀の精神こそ日本民族の全人格を象徴するからである、われらの日本刀、世界に誇るべきはわれらの日本刀である、近時朝鮮においても日本刀愛好の聲頻りなるものあつたが、内地に比較して惠まれたものではなかつた、殊に滿洲事變以後の日本刀は五倍以上の高値となり、朝鮮で賞玩される刀劍類は內地に比して更に三割方の高値であつたゝめに、一般の刀劍愛

□愛□　好者が日本刀を入手することは容易ではなかつた、本社はこれら一般刀劍愛好者の要求を滿たすべく、先般來內地各地方に社員を派して優秀刀劍の蒐集に苦心した結果、多數の逸品を入手することに成功したので、近日社告の通り愈々來る十四日より本社樓上來青閣において、展覽即賣會に名刀鑑定會（前回同樣）を開催するが、展觀品はすべて正眞正銘、斯界の權威日本刀鑑定家川口陟先生の監査鑑定を經たる正眞絶對保證の優秀品に限り數百點を陳列するもので、二十圓以上の即賣品に對しては何れも川口陟先生の

□鑑□　定書を添附することになつてゐる、展覽即賣會の目錄は本社事業部宛申込めば無代送呈する、なほ會場內の參考特別展觀品、川口陟先生出品、後鳥羽天皇於隱岐國御作御銘助秀御太刀拜觀の際は必ず脫帽敬禮の上拜觀せられたし（優秀刀劍展覽品目錄次の通り）

參考特別展觀品
東京 川口陟氏出品

後鳥羽天皇 於隱岐國御作
御銘助秀御太刀

長二尺四寸二分、鎬造り庵棟反り高く、姿最も品位あり地肥本目よく錬れて美しく、地沸うつり現はる、刃文大丁子亂所々に重花丁子交り殊も華かにして、鋩子亂込み燒詰め、生中心六二個太刀銘に助秀とあり、目釘孔一個金無垢二重鎺、十六葉御紋透彫御紋章緋縮緬袋入り

【說明】後鳥羽天皇は承久二年隱岐國に御遷幸後も御不自由勝なる御日常にも拘らず諸國より名人刀工を呼び寄せ給ひ刀劍を作らせ給ふ、御配流の御身なるを以て菊の御紋章を彫らせ給ひ御作の太刀には助秀との銘を切らせ給ふ、此太刀即ち其の隱岐國の御作にして世上殆も珍しく、此の太刀以外に助秀御銘の御作あるを未だ聞かず脫帽敬禮の上拜觀せられたし

刀劍の部

1、繁慶金無垢拵脇差　金千七百圓
2、無銘相州正宗　金千三百圓
3、備前國包眞作刀　金五百圓
4、備前國光兼及短刀　金百二十圓
5、越前眞國短刀　金百圓
6、長運齋綱俊是俊合作脇差　金百圓
7、堀川國安短刀　金三十圓
8、出羽大掾國路短刀　金百圓
9、大和守吉道短刀　金二百五十圓
10、水心子正秀拵付刀　金二百圓
11、備州長船盛光刀　金二百圓
12、肥前輝廣刀　金二百圓
13、莊司直胤　金百圓
14、播磨大掾重高刀　金七十圓
15、河內守國助大小　金百五十圓
16、津田助廣脇差　金九十圓
17、則光拵付大小　金二百圓
18、綱宗拵付　金八十圓
19、青江次廣　金百七十圓
20、近江大掾忠廣　金三十五圓
21、近江大掾忠廣　金三十五圓
22、薩州正幸　金百五十圓
23、備前久光短刀　金二百圓
24、無銘則重　金七十五圓
25、水心子正秀短刀　金三十五圓
26、[illegible]兩刀短刀　金五十圓
27、無銘肥前正廣　金五十圓
28、越前友重　金十五圓
29、播磨守輝廣　金六十圓
30、肥前忠長　金二十五圓
31、大和守吉道　金五十圓
32、仙臺安倫　金五十圓
33、山城信國刀　金百五十圓
34、源清麿刀　金四百圓
35、備前貞次拵付刀　金六十圓
36、無銘大和則長刀　金四十五圓
37、薩州正良脇差　金八十五圓
38、備前祐定刀　金九十圓
39、二王清貞刀　金四十圓
40、近江守繼平刀　金六十圓
41、無銘關兼常刀　金二十五圓
42、宇多國房刀　金十五圓
43、無銘備前勝光　金七十圓
44、來國俊刀　金百圓
45、備前忠吉刀　金百二十圓
46、勝村德勝刀　金七十五圓
47、相州廣次刀　金七十五圓
48、備前祐光刀　金三十六圓
49、加賀家義短刀　金十五圓
50、無銘備前秀光刀　金二十圓
51、備中水田國重刀　金三十圓
52、村正拵付短刀　金七十圓
53、丹波守吉道刀　金三十五圓
54、美濃守政常大小刀拵付　金二十六圓
55、藝州輝廣拵付短刀　金百圓
56、會津道長刀　金五十圓
57、奧州綱信拵付大小　金百六十圓
58、無銘拵付短刀　金十圓
59、無銘雲次刀　金四十六圓
60、無銘兼元朱銘拵　金五十四圓
61、水田國重刀　金八十圓
62、長運齋綱俊大小拵付　金七十圓
63、船田一翠拵脇刀　金六十圓
64、丹波守吉道刀　金九十圓
65、粟原信秀刀　金四百圓
66、備前大兼光刀　金百八十五圓
67、宮之迎康包短刀　金三十圓
68、無銘堀川國廣拵付　金十五圓
69、末左刀　金十五圓
70、村正槍　金二十圓
71、井上眞改短刀　金四百五十圓
72、大石左刀　金八圓
73、來國光　金十圓
74、備前兼光脇差　金十五圓
75、相州廣正拵付　金三圓
76、山城三條宗次　金八圓
77、備前雅光　金十圓
78、三品吉則刀　金九十圓
79、無銘相州貞宗刀　金八十五圓
80、則重短刀　金三百圓
81、備前師光拵付刀　金百六十圓
82、來國俊短刀　金百五十圓
83、備前倫光拵付太刀　金六百圓
84、備前景光短刀　金二百圓
85、無銘備前近景刀　金五十圓
86、無銘美濃兼常刀　金五十圓
87、美濃壽命刀　金四十五圓
88、美濃兼高刀　金四十五圓
89、長曾禰興正小刀　金三圓
90、播州氏繁小刀　金二圓

…刀劍の部終り。以下明夕刊…

新"美"劑 ―レモン汁―

皮　膚をきれいにする化粧料としてオレンジ・ジュースは今迄隨分尊ばれて來たが今度更にレモンが之に劣らず經濟的に效果があることが唱道されてゐる？殊にオレンジ・ジュースとレモン・ジュースをまぜたものを朝食前に一杯愛用するとその效果は一層顯著であると

然　しレモンの功德はこれだけではないので更に重要なことは朝食前にその一杯のレモン・ジュースを飲むことは齒を強く且きれいにたもつに有効である。即ちレモン・ジュースは齒の腐敗を防ぎ齒齦を强壯にするヴイタミンを豐富に含んでゐるのださうである

之　に關してイリノイ州のムースハートで多くの子供達に施した興味ある實驗の結果によるとレモン汁は口腔を淸潔にし健康のために大いに與つて力があつたといふことだ

長二郎と弘子 "花嫁の寢言"で惱殺
松竹のお正月オールトーキー

京都新春のエクランに放つ松竹映畫は林長二郎、川崎弘子コンビの[illegible]のオールトーキー、原作脚色伏見晁、撮影小原讓治、監督五所平之助、林長二郎の花婿に川崎弘子の花嫁と云ふ顏合せ、新春早々から新婚の夢さめない花嫁さんの甘つたるい寢言を聽かすといふ明朗篇、林長二郎、川崎弘子、主演に小林十九二、齋藤達雄、飯田蝶子、水島亮太郎、突貫小僧、忍節子、大山健二助演

京城にも・いよ〳〵『電氣時計』登場
試驗に成功・京電が賣出す

家庭の電化！今日の家庭はあらゆるものが電氣さへあれば用が足りる位電化されてゐるが、只今日の社會人の家庭になくてはならぬ時計だけが依然として電化されぬのを遺憾としたアメリカ電氣學者達は、盛んに"時計の電化"について研究した結果五年前時計の電化に成功し、GE會社が眞先に電氣時計を賣出した、東京では東京電氣株式會社が二年前からこれを賣出し、內地の六大都市には既に使用されてゐるので

京城電　氣會社でも去る十月來アメリカG・E會社と交渉の結果十一月初旬、親時計（價格二千圓）を買入れ唐人里火力發電所に据付試驗の結果、成績良好なので愈々これを一般家庭に賣出す事になり、掛時計、置時計各種五百個を仕入れ十二月一日から明年二月末迄を特典付（工事費無料）賣出期限として馬力をかけてゐる

此の電氣時計はソケットを電燈のソケットにはめてみさへすれば音もなく、ゴーと廻り正確な時間を示し、停電の場合は赤字が出てこれを知らせてくれる仕かけになつた

簡單な　もので、ぜんまいを捲いたり油を注いだりする手數がなく非常に便利なものである、値段は掛時計が十一圓から二十三圓まで、置時計が十二圓から三十四圓までである

休館續出
春を迎へる東北映畫界

東北地方の常設館は凶作と不況によつて今秋の成績は上らず配給會社にフイルム料金の値下げ交渉が頻々とあり各社でも出來得る限りの斟酌を講じてゐるが、歳末と共に不況は深刻になつて行くばかりで休館の常設館が續出の傾向を辿つてゐる、一方常設館としても出來得る限り不況打開に努めてゐるが何分にも觀客の大部分が今秋の不況打撃を蒙つてゐるので如何とも致し方なく新春の景氣回復を唯一の望みとしてゐる狀態である

京城お正月映畫
各館內定プロを覗く

書入れどき正月をまへに、京城各館ではプロ編成のため館主へ支配人が內地へ急行、一方配給社も賣込競爭を展開してゐるが、今のところ內定したのは、大體つぎのやうである

浪花館　［一週］ユナイト作品『バワリー』同『結婚二重奏』［二週］ユ社『アルプスの血煙』『ジャズ・キング』［四週］『ターザンの復讐』

大正館　［一週］PCL『只野凡兒』昭和太平記『お妻やくざ』

喜樂館　［二週］『母の手』PCL『浪子』［二週］『佐渡情話』『女三人』［二週］『天保忠臣藏』『多情佛心』

中央館　入江たか子のトーキー『雁來紅』（かりそめのくさ）を獲得すべく小田館主內地で折衝中

松竹座　未定、同館では斷然大物で打つといつてゐるが『金環蝕』あたりではないか

圓成社　『バワリー』

朝鮮劇場　朝鮮演劇になるらしい

はつ春のお召もの
古典な御所解に現代味を

京城三越では十四日まで、春衣裳新作品を陳列し、華かな新春の序曲を奏してゐる、訪問着、繪羽織、丸帶、無地縫り縮緬等、地色は御納戸、黑、青磁などの濃色の中にボカシを使つて初春の感じを出し模樣は御所解の古風なものに現代味を加へて春に應しい松、梅、椿

シエロンが京城に吹込會社を新設
不振のレコード朝鮮に曙光

最近邦語版に乘りだしたシエロンレコード會社（朝鮮語版）では從來は吹込を東京で行つてゐたが費用も多く種々不便があるので大橋京城支店長は朝鮮レコードの將來發展のため同會社の幹部を中心とした會社を起し京城に吹込所ならびに工場の設置を計畫し今夏來種々研究を重ねてゐたが機熟し、おそくも今年中にはその組織を見るまでにいたつたといはれてゐる、營業開始は來春早々で、斯界の注目をひいてゐる、右につき大橋氏は語る

『さうした計畫があるのは事實ですが未だ發表するまでにはいつてゐません、從つて具體的な話も申しあげられません』

スタヂオの屋根の下 ―俠客お飯―

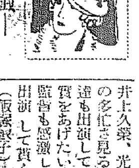

松竹京都スタヂオでは、何處も同じ新春映畫の製作に、まるで戰場の樣な多忙さを示してゐるが、殊にその內井上監督の『俠客曾我』は正月第一週封切だけに連日徹夜の撮影、これを見た飯塚敏子、井上久榮、光川京子等三人は「この多忙さを見るに忍びないから、私達も出演して、この顏見世映畫の賀をあげたい」と申し込み、井上監督も感激して直ちに左の配役で出演して貰ふ事になつた、飯盛（飯塚敏子）本陣の女中（井上久榮）殿の御愛妾（光川京子）同映畫は林長二郎、坂東好太郎、高田浩吉、尾上榮五郎、坂東橘之助、林敏夫、花岡菊子、高尾光子主演なので、文字通り顏見世映畫となる譯である

サイレン

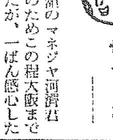

◇京城浪花館のマネジヤ河濟君が正月プロのためこの程大阪まで行つて來たが、一ばん感心したのはとにかくどの館も入りのよいことださうな

◇さういへば、京城はいかにも不景氣のやうだが、不況のうへに風水害でいためつけられた大阪と京城では比較にならない

◇入りのよいのに感心したつぎになぜ入りがよいかを研究することである

今晩のラヂオ

◇第一放送
同六時（東）お話「人擬めぐり」（十）館內（テキスト二〇ページ）村岡花子
同六時二〇分（東）コドモの新聞
同六時二五分（大）講座「義經」
同七時三〇分（東）講演 國際學生と日本
同八時（大）漫談「たよりない話」
同八時四五分（東）朝鮮曲 同（その三）浪花節「南部坂雪の別れ」

秋季大手合戰譜（三）　日本棋院

二段（先五）苅部榮三郎　二段（番先）黑田幸男

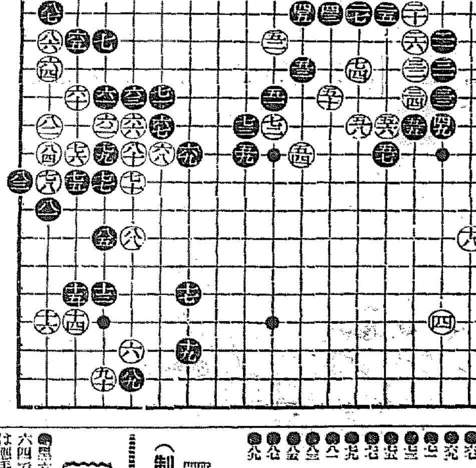

（分）

黑	●六一	●六三	●六五	●六七	●六九	●七一	●七三	●七五	●七七	●七九	●八一	●八三	●八五	●八七	●八九
	た八 21	よ八 1	れ六 4	か九 2	わ十 40	か八 31	る九 4	れ十二 5	た十二 5	た十 10	そ十三 18	つ十二	た十三 5	そ五	よ六 1
白	○六二	○六四	○六六	○六八	○七〇	○七二	○七四	○七六	○七八	○八〇	○八二	○八四	○八六	○八八	○九〇
	た九 5	そ七 49	よ九 3	か十 2	よ十二 8	ぬ九 5	と八 1	れ十 3	そ十二 1	よ十	そ九	そ十	そ六	よ十三 2	た六 1

（一分以內は切捨）

所要時間 白三・四五分 黑四・〇一分
（制限時間各六時間）

戰の跡

●黑六五が此場合の妙着だけに白六四ではその六五にツケる前で黑は應手に困難を感じた事であらう

●黑七一は緩着ではなかつたか、七四に眼を奪つて白を中央に追ひ出して戰ふ方が打易かつたらしい

●黑八一で感想の如く八四に切る手がないとすると、七九では單に八一に押へるのがよい。白矢張り八二とすると、黑七九白八十の交換のない方が明らかに優る理屈である

對局者の言葉

（白）黑六一とツケられてうまくない點から考へると、六十は強く六一が面白かつた、黑「か六」のトビならば七五位に打つてみても譜に似つてゐたであらう

（白）六四は六五にツケるのが本手でした、次いで黑若し「れ九」の切りならば「れ七」とツイで打つのです

（黑）六五と打てゝは樂くないやうです

（黑）七一のツギは堅すぎましたか

（白）七二は今利かさないと、後では間に合はなくなる惧れがあります

（白）七四に黑からノゾカれるのが急所なので、生活の形にして置いたわけです

（黑）七九には誤算があつたのです、假りに八一で八四に切ると白「た十二」黑「れ十二」白八一と打たれてひどい目に會ふわけです

紙上病院 フケに惱む

【問】急にフケが多くなつて甚だ困つてゐます、洗髮が最良といつてゐますが、冷、溫水何れが良いでせうか？何か適當な治療方法でもあれば敎へて下さい（日生）▲廿四才の青年ですが、昨年から冬の間（十一月頃から翌三四月頃迄）だけ所謂フケのカタマリが出來ました、別に痛い譯でもありませんが頭をカルにも困ります（申し忘れましたが散髮は今は自宅で月二回やります）今年も又もや出來だしましたので散髮の時に無理に取つて見ますと血がにじみます（不思議生）

答—瀨戸病院長　皮脂漏と云ふて皮脂腺即毛囊の病氣である、フケの多いのは其始めで漸次毛髮の營養が惡くなり、脫毛が益多くなり、普通の頭髮は三年は壽命があるものだが、此病氣になると三年を經ずに脫ける、毛髮の太さも細く柔くなるので全體として毛髮が非常に少くなつた樣に見えます、其上進めば種々の病症を惹するのみならず、下部に進み禿頭をも惹す事あり、治療法として種々ある局部には便通をよくする事、植物性食物を多くする事レゾルチン五、〇酒精（七〇、〇％）九五、〇ベルガモット油數滴を使用に際して強く振りて用ふ之は可なり有効なものである、頭髮を洗ふのは微溫湯（なまぬるの湯）が一番宜しい

南鮮水害義捐

十二月十日
▲七十九圓三十九錢熊本縣知事取纏▲二十六圓東京市王子區王子町三九二勤勞親睦會會長篠山由太郎▲二千五百四十四圓二十三錢拓務省取纏

累計 三十四萬二千四十六圓四十七錢

讀者欄

▲當方のシエパード犬十二日朝八時半頃迷走しました生後八ヶ月雌色は頭胴部黃灰色全身薄黑灰色名はエレンお心當りの方光八四三へ御通知下さい（光八四三福永）▲當年十才の雜犬牝犬九日夜六時頃より行方不明特徴は濃茶、尾半切背色の頸輪を附けて居り、非常に肥つて丈夫さうな犬で名はピーと云ひます、御心附の御方御一報御願ひ致します（電話本局三八五四安原）▲孝子洞附近で四疊半か三疊オンドルなれば好都合當方溫和な學生（漢江通り一六番地三、四號小野寺）▲中學卒三年修業の十九才の男子お使ひ下さい（光熙町一ノ二六六龜本四三一七伊達忠郎）▲京城法學專門學校生徒家庭的にお世話下さる御方が御在りでしたら宅急同校內龍潤龍宛お知らせ▲代用敎員經驗有り府廳在勤二十三歲の青年ですが夜間お子樣の勉強相手をさしていたゞく所はないでせうか（府內青葉町一丁目一の四六青龍案東方由圓）▲甲十三四便よし借所は龍山三角地裏（元町一丁目エム寫眞館、電話六〇四）

●感嘆!! 感嘆!! なる程頭痛によくきくノーシンだ●

美と健康に之ならキット眞心の通ずる御歲暮―
紳士淑女も赤チャンも
牛乳石鹼
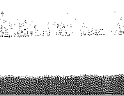
本舗 大阪 共進舍石鹼株式會社
No. 308

倉上醫學博士 岡野醫學博士 推獎
肥り過ぎにアイマー
肥りすぎは多くは素質による—と大抵の人は考へてゐます。然し素質だからといつて食物や藥で肥りすぎが癒らないとは必ずしも申されません、人の頭の良い悪いは素質だからどうにもならぬけれども敎育する必要がないとはいへない。丁度これと同じ理由で肥りすぎも相當の程度まで左右出來るものです
肥りすぎの療法は種々ありますが何といつても簡單で安全で又有効です。其中でも「アイマー」は下剤、羸痩劑の作用はなく主成分たる甲狀腺エキスの作用により體內の分泌腺を刺戟して內分泌機能を促進し新陳代謝を旺盛にし皮下脂肪を燃燒して餘分な脂肪を燃燒排出する結果排尿の量を增し體重を減少するので肥り過ぎでお惱みの方や肥り過ぎ豫防の方々に喜ばれて居ります
東京九段上 發賣元 合資會社ケーテー商會 振替東京七八三五四番 電話九段(33)七七五番
說明書無代進呈

內科一般 特ニ 呼吸器、心臟、腎臟、胃腸、諸病
佐藤內科
院長 醫學博士 佐藤小五郎
京城水標町二丁目武德館（電話本局四八番）

痛いのが治つたのは 生きてる證據なら タミンが効いた證據です
●大谷藥學博士創製 胃腸を害せぬ內服鎭痛藥
ずつうは、もとより 齒いた・肩のこり 月經時の下腹痛 神經痛等の痛みに
はらいた・胃けいれん（癪）・食あたりに
腹痛タミン
錠劑七錠、二十錠より・各藥店にあり
大阪市 自藥本舖 發賣 參天堂株式會社
32

京城府長谷川町一一二（朝鮮ホテル前）
中村耳鼻咽喉科
醫學博士 中村萬里
電話本局三三八七番

喜樂館
十二日より特別公開 壯烈にして豪宕、感銘深き異色篇映畫！
日活超特作ウエスターン・オールトーキー 槍供養 監督…辻吉朗 撮影…安本淳
日活特作ナンセンス映畫 尾上菊太郎入社第一回主演 お笑ひ 猿蟹合戰 監督…伊賀山正德
日活特作時局映畫 日本人ここにあり 壯烈無比

京寶館
十三日より四日間 大衆料金階下二十錢
晴曇
一心太助

京城演藝館
十二月五日より年末特別大興行
女歌舞伎と喜劇

松竹座
夢のさゝやき
寢返り仁義

中央館
戀愛街一丁目
賭け劍術
腰の拔けた女

浪花館
ボート8人嬢
地方檢事
水兵さんはお人好し

大正館
少年探偵團
にんじん

朝日座
片岡延松一行來演

朝鮮の景氣を反映し 事業資本は大膨脹

先月末拂込前期比一割強增

全部門に資本投下さる

朝鮮に本社を有するもの及び朝鮮外に本社を有し鮮內に支店を置くもの、社數、公稱資本、拂込資本等は最近著しく增大を示し殊に鮮內に本社を有するもの、拂込資本金現在額は十一月末に於て四億五千八十一萬一千圓を示し前年同期に比し實に一割一分一厘强の增加となり朝鮮以外に本社を置くもの、拂込金が五分四厘程度の增加に對しては格段の發展狀態を示してゐる社數、公稱資本、拂込金の增加せるものは中小商工業、鑛山電氣其他の各部門により鮮內事業界の進展を如實に示してゐるが十一月中の朝鮮に本店を有するものの會社現狀は次の通り（金額單位千圓）

		前年比增
社數	二、六九一	一五七
公稱資本	六六六、〇五三	[illegible]
拂込資金	四五〇、八一一	[illegible]

なほ十一月末現在の鮮內に本店を有するものの資本異同（單位圓）

	社數	公稱資本	拂込資本
新設	五三	一、四六	一、三三九
增資	九	七	七
拂込	一〇	―	一、一二〇
減資	二	八	八
解散	一三	一、〇〇六	八二三

上旬荷動き

十二月上旬の鐵道局荷動きは二十二萬七千七百三キロトンで前年同旬より一萬六千九十八キロトンの增加である

對して緩和方を要望するの聲が次第に有力化してきた

內外硫安の協定成立

【東京電話】一時危機に瀕した內外硫安協定は外安側の讓步に依り兩者の意見一致し十二日に至り協定成立するに至つたが協定內容は左の如くである

一、協定期間は昭和十肥料年度中とす

一、輸入數量は十五萬噸とす（但し責任數量は十萬噸）

一、日本の硫安輸出は原則として外安の輸入數量を限度とす

一、輸出區域はアメリカ、南洋、支那

一、外安の輸入時期は配給組合の指令を俟つこと、但し販賣はブレンス會社の直賣とす

一、外安は配給組合の決定價格によつて販賣すること

二、協定期間中、日本の需要が激增し前記數量以上に輸入を要する場合も本規約を適用すること

十七日朝歸城 山口翁の遺骨

故、山口太兵衛翁遺骨は東京に於いて密葬に附した上、十七日朝遺族に護られ京城に到着する事になつた、十九日午後二時から四時の間に東本願寺で告別式を行ふ

京電のトラック對策 增車斷行か

京電では京仁トラック對策として之は三社買收交涉の進捗遲々として進まない爲め三社協同策として增車を斷行することに當局の諒解を得てゐる模樣であるが、首腦部では考慮の餘地ありとして押へてゐる樣である

絲し料率を引上げても過般の朝鮮にかける引上當時の樣な反對は從來の料率が餘り安くすぎたので全然起らない模樣である

鮮滿インフレ本山 鮮銀の膨脹對策成る 限外發行三千萬圓認可

朝鮮銀行では年末接近に伴ひ鮮銀券の膨脹傾向に對應するため三千萬圓限度の限外發行を認可申請中のところ、十一日付をもつて大藏省より右認可の指令があつた

これは最近における鮮內の米穀インフレ、滿洲の特産出廻りにより鮮銀券が增發につぐ增發に終始せるをもつて、正貨準備のコール取得も自ら限度があるため、限外をもつて增發資金を賄はんとしたもので、本月初鮮銀より申請し右が正式に認可されたものである

これによつて朝鮮銀行の大膨脹を豫想せられる鮮內及び滿洲の歲末手當の準備工作は完了したわけで年末鮮銀券發行一億九千萬圓乃至二億圓と各樣の觀測が行れてゐるが、これに對する發券準備は完全にとゝなつたわけである

明年無煙炭 移出數量協定

無煙炭組合は一月末京城において定時總會を開き明年の移出數量および各社割當を決定するが、移出數量は六十萬噸程度となる見込である、各社が割當數量の多きを望むため豫定移出數量が何時も過大となり實際は常にこれに伴はぬに拘らず市價に惡影響するのでこの際この惡弊を除く豫定である、炭價はまづ今年と變らぬとの觀測濃厚である

朝鮮製錬 創立發起人會

けふ殖銀で開き創立要項決定

産金朝鮮へ新旗幟を加へる朝鮮製錬會社の創立發起人會は既報の通り十三日午前十一時より殖産銀行會議室において開催、發起人十九名中十四名即ち

淺野太三郎、伊森明治、韓相龍、金季洙、金台鎭、菊地一德、元應常、小杉謹八、清水佐太郎、辻本嘉三郎、樋口虎三、朴榮喆、松本誠、森菊五郎の諸氏

列席し朝鮮製錬會社の企業目論見書、及び定款を作成し同社創立に對する次の事項を決定した

一、創立委員―發起人の互選で會社設立について四名の委員を選出、委員長に有賀光豐氏、委員に松本誠、伊森明治、菊地一德氏を選出

二、株式割當―總株數二十萬株中發起人において二萬一千五百株を引受け、市場公募を二萬株として殘額の十五萬八千五百株は賛成人において引受く

三、會社創立―市場公募株は十二月十七日から十九日間に募入し第一回拂込を一月十五日に完了、一月末創立總會を開く其他

要項―社名を朝鮮製錬株式會社、本社京城府、事業目的鑛物の採掘及製錬、投資金融である

米檢緩和要望

九年産米は全鮮的に收穫期における天候に禍されて品質低下を來たしてゐるので、米檢における受驗に對しその成績は頗る不良で、合格を生じてゐる、これは折柄産地商人の貯藏實施と相俟ち集散地への出廻り米及び內地移出用米の含水分量の多大、赤米混入等を間々生じ勝ちで例年に比し大きい不激減せる原因をなしてゐるが、米商關係では米檢のこの檢査方針に

第四期末には 一割二分配

朝鮮製錬起業豫算

朝鮮製錬會社は席上起業豫算によつてその全貌を明にしてきたが、同社の起業豫算は次の通りで初期無配、二期九分、三期より一割、四期より一割二分の高配を行ひ得る計畫である

會社は金鑛製錬を主としてこれが元鑛自給の必要上採鑛も兼營するもので、製錬所建設は直ちに着手し昭和十年末までに完成へ（約五十萬圓投資）昭和十一年一月より作業開始の筈で一月百トンを處理能力とする、しかして製産出は十一年上期は建設早々の爲め一月平均八十五屯、一萬五千三百トンとし下期は九十九屯、一萬七千百トンの豫算としてゐる、自營鑛山は現在手配中のもの十數を算し、會社創立よりの直ちに引受け得る事となつて居り、昭和十年上期には三千七百五十トン、下期六千七百五十トン昭和十一年上半期八千二百五十トン、同下期九千七百五十トンを産する筈である、買鑛については既に大口契約も纒りつゝ今後同社の金融業務と相俟ち相當豐富の見込で、製錬所竣成までは買鑛を行ふ

初期より四期間の投資豫想次の通り

一、製錬所投資―第一期二十萬圓より四期末には五十三萬圓

二、鑛山投資―第一期九十七萬圓より第四期百三十五萬圓

三、借入金―第二期より十五萬圓を借入れ事業資金にあて第四期には六十萬圓

四、純益豫想―第一期には約四萬二千圓、第二期には十六萬八千圓、第三期二十九萬一千圓、第四期三十三萬三千圓を見込まる

證券米豆 清算取引 星 劉君星商店 證券部 米豆部 京城府黃金町一丁目 仁川府海岸町 電話

平穩無事の 內地火保界

石川朝鮮火災社長は滿洲の火保料率引上問題にて東上中の處十二日歸城左の如く語る

內地業界は別に變つた事もなく罹災率も朝鮮程多くはなく頗る平穩だ、滿洲の火保料率引上げは既に決定して居たが吾社の關係する點には種々協議を重ねて來た譯である

鮮滿聯絡輸送 改善懇談會

けふ商工會議所で

朝鮮貿易協會主催鮮滿聯絡輸送改善懇談會は十三日午前十時より商工會議所で開催、その出席者は滿洲側から滿鐵、滿洲國稅關、國際運輸等より五名、朝鮮側からは鐵道局、稅關、朝鮮運送聯合會、本府商工課、京城商議、朝鮮貿易協會等の三十名合計三十五名の各關係者が參集熱心に討議し後半懇談會に入り六時頃終了した

京城商議各部會

京城商議では十四日金融、商業、十七日工業、十八日交通の各部會を開き來年度事業計畫に關し協議する筈

期米 仁川 康益夏

落穂

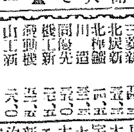

スローモー産金製錬發起人會を開催、悠々と念に念を入れただけ勝立てが揃つてゐる▲ところがその配當第四期末で一割二分の高配と云ふ、皮算用果たしてあたるかしら▲精米業者に云はせると、鮮米移出調節を米檢の嚴査で手加減出來る樣に云ふ▲本年の米の惡い事を忘れた譯でもあるまいが、若しそうなら一つ、米調節あたり八敬へやつてはどうです▲日本の權威を網羅してなは對策に惱む鮮米調節ですぞ

半島財界34年の足跡（4）

全鮮一信託の理想實現す

無盡界にも新統制問題が擡頭

信託と無盡界の一年

信託界一年

信託界の本年こそはなかく朝鮮金融史上に不朽の一頁を錄する信託合併工作の完成、全鮮一信託の理想を實現した年であつた。昭和七年十二月朝鮮信託の創立による既設信託の合併計畫は前年度において群山信託、釜山信託、東萊信託の三社を買收して合同し上諸種の難關を豫想された土地信託及び商銀、殖銀の直接間接の指導援助により諸難關を克服して歷史的意義をもつ信託合同を實現せしめたのである

共濟につぐ第四次の土地信託買收は本年初より進行したが、朝信と土信の主張の懸隔甚だしく二月末打切りの餘儀なきに至つた、七月に入ると共に機運を再燃せしめ、七月八日加藤鮮銀、有賀殖銀、谷朝信、荒井土信の準備會見となつて具體化したが容易に兩者の協調つかず折衝十餘日後の二十日に至り朝鮮信託は朝鮮土地信託を拂込資本金にて買收、但し積立金及び當期利益金を土信にて處分の條件で妥協成立、九月十六日兩社合併、朝信は不動産經營のため京城不動産經營會社を新設した

南朝信買收は土信併現直後より準備工作進み十一月に入ると共に杉村社長、末野專務が入城し谷朝信社長と會見して援行を進めた結果、圓滿協定なり總價格三十萬圓をもつて、十一月三十日買收を完了した

信託統制計畫樹立頭初、一ヶ年を要するとみられた資本合同はかくして一ヶ年を出ずして完了、名實ともの全鮮一信託を現出したが、この完成には谷朝信社長は勿論であるけれども總督府の勞を吝みなく與へた加藤鮮銀總裁、有賀殖銀頭取並に總督府西崎理財課長の盡瘁は見逃すべからざるものがある、この大合同進展の他において信託は鮮內金融分野に愈々重要地位を占めるに至つ、すなはち

受託方面 では約一ヶ年の推移において完全に約二千萬圓の大膨脹に入り金錢信託では定期預金の分野に喰い込み朝立の目的たる不動産信託は微然たる新分野を拓いた（十月末は二社、年初は五社）（單位千圓）

	十月	一月
金錢信託	三五、五〇七	三六、一六九
金錢外の金錢信託	[illegible]	[illegible]
有價證券	[illegible]	[illegible]
債權信託	[illegible]	[illegible]
不動産	[illegible]	[illegible]
合計	[illegible]	[illegible]

なほ十一月末では朝信一社のみで、不動産信託の三百萬圓の膨脹をみたので受託金に受託額は四千萬圓をこえた一方

貸出方面 では本年初現在一〇、五七九千圓であつたが、十月末では一六三、六千圓と五百七十萬圓を增加し、右は不動産擔保谷に集中せられたので、東拓と殖銀の不

動産賣と既定狀況を現出して問題化したけれどその後三社間の協定成立をみた、なほ受託配當率は朝鮮信託のみ積極的に低下策をとほり本年五月より五分二厘に改訂、更に十一月には五分へと引下げた

無盡事業界

無盡業界へのインフレの波動は餘りにもうすく、勿論契約組數の自然增加と變化なく低利はむしろ無盡に幸せぬ狀況に終始した、低利時代出現は業界に次の如き諸問題を提起せしめたまゝ前期以來各社の

未經過預 りとして相當の金額に利率を附し掛金預り の形式で預りつゝあつた、これに對し總督府では八月「未經過無盡の無利子」の警告を發し一時京城の有力業者の反對を惹起したので、本府の取締り方針の闡明されるに及んで解決をつげた、なほ無盡界は尤も未統制の分野とし殘つてゐるだけに

無盡統制 問題が信託合同の一段落後有力化してゐる、現在鮮內無盡社數は三十四、その資本金は僅かに四百二十八萬圓、拂込みは二百五十八萬五千七百圓にすぎないので、無盡業の庶民金融にもつ重要性からみるもまだ搖籃期に在ると云つた方が近い、なほ前年十一月末と本年九月末の無盡社勘定を比較すれば次の通り（單位圓）

	本年	前年
資本金	[illegible]	[illegible]
拂込資本金	[illegible]	[illegible]
貸付金	[illegible]	[illegible]
諸準備	[illegible]	[illegible]
借入金	[illegible]	[illegible]
假受金	[illegible]	[illegible]

株主配當 は經營が金貸業であるだけに殆んど八分乃至一割の高率にあつたが、これに對し前年下期より總督府は內容强化の警告を發し、各道と協調して八分以上の配當を認可せざる方針をもつて臨み、資産の堅實化を計らしめた、しかして無盡は從來未經過掛金に對して

株式 穩健裡に一服

前場 前日强調のあと今朝は政局安定見越の人氣もあつて一服風情に大新九一圓七錢東新一四二圓一日産一〇三圓九錢新三〇圓五と持合つて寄附きあと利喰に小緩合を演じたが積極買めに氣乘薄く大新三安新東八安 日産一圓七安に前場を了つた

後場 新東一四〇圓二大新九一圓九日産一〇二圓一〇錢と寄附きあと大新二圓台に乘せ新東日産共に二、三〇錢の小浮動にて氣乘薄閑散であつた

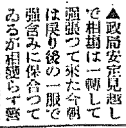

▲政局安定見越しで相場は一轉して强張つて來た今朝は戾り後の一服で强含みに保合つてゐるが相變らず警戒人氣は濃厚だ▲併し秋田議長の脫黨、新黨樹立の見越しで政局の前途は混沌としてゐるので何處かに今一つ割切れないところが殘されてゐる感が深い▲仕手もこの環境にあつては氣迷ふ外ないようである別に新規の材料によつて强張つて來たのでないからそれだけ頼りないものがあるとも云へる▲雜株も相變らず冴えないし落高人氣もさう大きく望めないのではないとの觀測もあるようだが、前日の急激な反撥が尙早の感を與へてゐるのは事實だ▲年末財界の金融の基調變化なしとは云へ過般の恐慌以來銀行屋さんが投資金に對して財布の紐を緩めない事は事實だ▲春以來の痛手が深刻なところにかゝる背景が情もあるのだから迂闊に乘せない事にもなる▲又相場の闘病は極度に惡いこれも人氣が陰氣に傾く大きな作用となつてゐる

會社消息 浦賀ドツク

浦賀船渠はこの種の會社株としてはかなり低利廻りで買ひすゝまれてゐる株の一つである

當社は他の同業各社が昭和六年の不況期に、赤字や無配を續けた際もどうやら七、八分の利益率を收め三分配當を行つてゐたが北鐵事件後インフレの波に乘つて營業成績がかなり好轉してきた。平均拂込資本四五、二五〇千圓に對する利廻をみるに

	利益金	利益率	配當
八年上期	二六五千圓	一〇一割	〇・三割
同 下期	三五二	一・一	〇・四
九年上期	三二〇	一・二	〇・五

その利益金も八年上期の廿六萬五千圓、利益率一割一厘から九年上期には三十二萬圓となり、利益率も一割二分となつてゐる。政府の第一次船舶改善助成法も九年度末で一應終りを遂げ第二次助成法は大削減を加へられるに至つたが、この結果は當社にも多少影響く、然し當社は海軍と特殊な關係をもち軍艦の注文が多く、商船建造が他社に比し少いからそれだけ打擊も輕く濟みさうである、又その利益金もかなり內輪に計上されてはゐるが、その前途に對して手放の樂觀は許されない、今期營業成績は十二月決算で來年二月にこれを發表するがほゞ上期と同程度乃至多少よいとみられ配當五分據置を會社側もほのめかして居る

材料待風情

格別取立てゝ云ふ程の新規材料もないのであるが恒例の餅搗相場とあつて相場は再び强張つて來た今朝の地合をみると反撥後の一服で極めて冷靜なところをみせ堅調を呈してゐるがこの反撥が過擧來行過ぎの反動として單なる相場の波を呈する事は必然であつて堅實な投資對象として當然買はる可きである併しこの買氣潜在は年末關係もあつて未だ大きな動きとならぬが後場人氣の動向からみるに春までは矢張り軍需株から雜株へそれから本直りと來るものとみられてゐる

◇―東京株式 前場

	前場	
[illegible]	一六九、〇〇	一六九、〇〇
紡	三三二、四〇	三三二、四〇
新	一六八、二〇	一六八、二〇
東新	一四三、二〇	一四三、二〇

實物前場

▲大同電力新九圓丁▲大阪産業二圓六▲日魯アルミ二二圓二▲京南鐵道二七圓丁▲東海パルプ一圓二▲滿洲土地二五圓三▲帝國人造二三圓二▲櫻田機械一一圓三▲富士木材五圓八▲西鮮合同新一七圓六▲朝日醸造一二圓丁▲東亞殖産七圓九▲ホップビール六圓八（出來高五一〇）

東京國債續騰

年末金融の緩和見越と政府安定の人氣濃厚で國債は五錢乃至十錢高と手固く佛貨債は一、二十錢、米貨債も强含み六分半二圓五分半一圓四十錢高を示した

天 大原現物店 京城明治町 電話本局四二七〇

◎本日ノ動キ（正午後東京電話）

銘柄	[illegible]	[illegible]
東新	[illegible]	[illegible]
日石	[illegible]	[illegible]
同新	[illegible]	[illegible]
三菱	[illegible]	[illegible]
日本レーヨン	[illegible]	[illegible]
東洋レーヨン	[illegible]	[illegible]
人絹	[illegible]	[illegible]
日産	[illegible]	[illegible]
同新	[illegible]	[illegible]
朝鮮油	[illegible]	[illegible]
合同	[illegible]	[illegible]
南鐵	[illegible]	[illegible]

軍需株押目買

恒例の餅搗相場を演じてゐるが今朝の成行からみると相場は相當波調性を含んでゐるが今一つ飛躍不足の感があるようだ、環境の材料といふ材料は既に相當に織込濟みとなつてゐるので新規の手掛りがない以上積極的に買つて出る氣も起らぬようだ大衆の投機的興味が委縮してゐる事も事實であるがその反面に於て投資的物色買人氣は相當根强いものがあるようだ優秀たる安心買は許されぬところであるが日立製作、石川島造船、德山鐵板、品川白煉瓦、戶畑鑄物、本鋼管の如きは押目買の一途とみられてゐる明年度の公債發行高は八億三千萬圓その中軍需費が大部分を占めてゐるのであるから軍需工業の一角だけは華々しい活況を呈するであらう

期米 弱含みに浮動

前場 今朝は東に阪地の出來付を受けて市場は閑散を呈し當限東中八圓〆九錢先八圓二十七錢とに變りなく寄付きアトは二節三節が二十七錢と小軟を呈したのみでその後は怨やも三十錢台に盛返し前引寄りに無味乾燥の商狀であつた

後場 人氣は益々痲れ當七圓九錢と台物中不申先八圓二七錢と五丁安寄附き二節三〇錢と小締り弱含みに推移した

愈々一波瀾か

愈々納會が切迫した期近の經過を見るに東店を根據として多量の買建を有する十月前は漸次期近を利喰ひして正米に乘替へを行ひ現在では七八千石の買玉しか殘されないきがバッタリ止つた事は十一月中

菱ク米割安

十二月に這入つて以來正米の賣行は一頓何にかの動機に觸れると大波瀾が捲き起すので之れが成行きは大に注目されて居る狀態である

意外の大取組となるわけである前して賣方の主なる店は東店の二萬八千二百石を筆頭に⊕の八千百石⊕七千四百石刄六千六百石買方は⊕の一萬八千八百石⊕の九千石⊗の八千六百石⊕の八千石等でこの內⊕の買玉は中限を乘替へたものであり東店の賣建は南鮮筋を始め內地筋が阪地との鞘開きを狙ふ買物と見られてゐるが何れにしても現の如く取組は益々增大する事は

朝取期米本玉表

	賣方		買方
當限	⊕一、二〇〇	同	⊕一、九〇〇
	⊕五、〇〇〇		刄一、四〇〇
	圓 三〇〇		⊗ 二〇〇
			丸 三〇〇
中限賣方		同 買方	⊕二、八〇〇

先限は大取組

この先限に對する取組は四萬石を突破しこれに各取引店の利で喰ひ合せとなつてゐる玉を加算すると

は東尾の一と波瀾は避け難いといふ狀態であつた

さ模樣であり又一方賣方側に於ても强いて渡米を敢行せんとする形もなく先限へ乘替へて居るので納會までには更に取組は解消し實際に受渡される米は著しく減ずるものと見られてゐるが然し阪地の期近に就ては賣方の渡米は昨年四萬石以上に達し荷渡安の菱ク米を實地で渡すとも四萬石以上にはせるだらうといふ事である從つてこれに對する買方の態度如何で

京城府明治町二丁目 秋田株式現物店 電話本局四八〇番

（十三日後一時調）

銘柄	[illegible]	[illegible]
鐘紡新	[illegible]	[illegible]
東紡	[illegible]	[illegible]
日産	[illegible]	[illegible]
大日本麥酒	[illegible]	[illegible]
東京電燈	[illegible]	[illegible]
朝鮮殖銀	[illegible]	[illegible]
東洋拓殖	[illegible]	[illegible]
日本石油	[illegible]	[illegible]
京城電氣	[illegible]	[illegible]

産地と睨合ふ

目下の所正米は內地賣行き不良のため地場移出商間では一切買付けを見送り産地が安く賣崩して來るのを待つの外ないと云ふ狀態であるが一方産地の商人では斧集散地とも正米は未だ時ないこの遊慌てゝ安く手放さずとも結局は移出商から高く買進んで來るの外ないと云ふ態度を示し双方睨み合ひと云ふ形である從つて取引は著しく閑散を呈して居るが果してこの睨合ひがどちらから折れて來るかが今後の見物となつてゐる

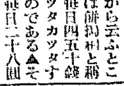

普通から云ふとこの頃は餅搗相場と稱して毎日四五十錢はソツタカツタするものである▲それが昨日二十八圓三十錢所へコビリ付いた切り、一進も三進も動きが取れないと云ふのだから歲末の小便び儲けも少く上つたりと云ふ態である▲所が之れを取組關係から見ると先限の如きは將に肥る一方で大納會までには到底このまゝでは納まりそうにない▲殊に阪地では賣方側が早くも五萬石以上の手當米を用意し賣方株式筋の橫面を張り倒す計畫が着々裡に進められて居ると云ふ狀報も飛込んである▲して見ると現在の保合ひは大波瀾を迎へる前の一と落着きかも分らない▲何にしても取組の殖えると云ふ事は何にかの動機に觸れると瞬間的に相場が一變し如何なる事態も起るのであるから觀測も容易にそれを許さぬやうなものであるから硬軟双方も注意して慎重に臨む事が肝要である

內地の當用筋が先高見越して相當に買附けて居た事や古米の混合用としては割安の菱菜米で十分に間に合ふ等に起因するは云ふまでもなく一頃には丸仁米より群山の菱ク米が割安を以つて內地へ移出されて居る事も一つの原因と見られてゐる現に最近群山の菱ク米は大阪神値の二十八圓六十五錢所で取引が行はれその內から運賃諸掛りを除くと地場で二十七圓三十錢見當に該當し丸仁米から見ると約七十錢安である所から東店の正米部では菱ク米を購入して定期に千石も渡米して居る從つて群山の菱ク米がもつと高くならないと丸仁米の內地賣行○好は一寸望み難く見られてゐる狀態である

先限賣方		同 買方	
⊕	八、六〇〇	⊕	一〇、〇〇〇
刄	二、七、二〇〇	⊗	七、一〇〇
⊕	一、二〇〇	⊙	七、三〇〇
⊗	一、五〇〇	⊕	一、八、二〇〇
刄	六、三〇〇	圓	二、二〇〇

第一八、四〇〇 ⊕ 六〇〇 刃 五〇〇 圓 六〇〇 ⊕五、六〇〇 ⊗七、六〇〇 ⊗一、九〇〇 ⊙三、二〇〇 ⊕一、八〇〇

外電（十三日）

倫敦銀塊	二四片一六分ノ九	
米國銀塊	五四仙四分ノ三	
印度棉	二十五錢高	
米棉	不變	
スチール株	三七弗丁度	
アナコンダ株	一〇弗四分ノ三	
日本為替	二八弗九〇仙	
英米為替	四弗九〇仙八分ノ三	
紐育銀塊	五四仙四分ノ三	

株式（十三日）

朝取短期

銘柄	寄付	大引	高値	安値
朝取 前	[illegible]	[illegible]	[illegible]	[illegible]
朝取 後	[illegible]	[illegible]	[illegible]	[illegible]
同新 前	[illegible]	[illegible]	[illegible]	[illegible]
同新 後	[illegible]	[illegible]	[illegible]	[illegible]
大新 前	[illegible]	[illegible]	[illegible]	[illegible]
大新 後	[illegible]	[illegible]	[illegible]	[illegible]
新東 前	[illegible]	[illegible]	[illegible]	[illegible]
新東 後	[illegible]	[illegible]	[illegible]	[illegible]
日産 前	[illegible]	[illegible]	[illegible]	[illegible]
日産 後	[illegible]	[illegible]	[illegible]	[illegible]
拓新 前	[illegible]	[illegible]	[illegible]	[illegible]
拓新 後	[illegible]	[illegible]	[illegible]	[illegible]
日券 前	[illegible]	[illegible]	[illegible]	[illegible]
日券 後	[illegible]	[illegible]	[illegible]	[illegible]
同新 前	[illegible]	[illegible]	[illegible]	[illegible]
同新 後	[illegible]	[illegible]	[illegible]	[illegible]
帝人 前	[illegible]	[illegible]	[illegible]	[illegible]
帝人 後	[illegible]	[illegible]	[illegible]	[illegible]
鐘新 前	[illegible]	[illegible]	[illegible]	[illegible]
鐘新 後	[illegible]	[illegible]	[illegible]	[illegible]

東京新東取組 [illegible]

大株短期、東株短期、東京現株、朝取算定と日步、朝取短期建玉表、大株長期、金融（十三日）、期米（十三日）朝取仁川、東京期米、大阪期米、各地期米、大阪期米喰合、商品（十三日）

[illegible]	[illegible]	[illegible]	[illegible]

山源株式日報

日鐵	[illegible]	東電	[illegible]
三菱新	[illegible]	東邦電	[illegible]
北炭新	[illegible]	大同新	[illegible]
川崎造	[illegible]	宇治電	[illegible]
同優先	[illegible]	土佐セ	[illegible]
機工新	[illegible]	大分新	[illegible]
硝動機	[illegible]	エタ新	[illegible]
山工新	[illegible]	新潟新	[illegible]
滿工廠	[illegible]	汐水新	[illegible]
月島機	[illegible]	電化新	[illegible]
櫻田機	[illegible]	人肥新	[illegible]
アルミ	[illegible]	曹達新	[illegible]
鋼管新	[illegible]	西肥新	[illegible]
大島鋼	[illegible]	鮮銀新	[illegible]
東鋼新	[illegible]	殖銀新	[illegible]
		電新	[illegible]

山本株式現物店 京城府明治町一丁目

各地籾市況

▲京城上七錢三厘中七錢下六錢八厘▲仁川上七錢三厘五毛中七錢一厘五毛下七錢▲釜山上七錢四厘五毛中七錢一厘▲大邱上七錢二厘五毛中七錢下七錢▲群山上七錢五厘七毛中七錢三厘七毛下七錢二毛▲木浦上七錢一厘中七錢下六錢九厘

群山（下游）

出廻一五輛內地賣行不振で商內は閑散で保合持期の買惜しみ何れも群山米は期日同様下落を見た　二七圓五五錢四等二七圓二五錢一等二七圓八〇錢一百一十一二圓

木浦（漸落）

出廻七輛當用筋の頭が甚だ賣漁りが散見されるのみ依然不活潑の商狀で定期安と共に軟化して一〇錢方漸落

南浦（奔落）

定期安につれて賣腰をゆるめ、あと賣崇じて來るので不賣れと相俟つて市況は一〇錢方引落した

大邱（不變）

清算値東から買氣引立たないが産地の賣惜しみと地場の買上げ期待で引續き賣漁り前日と變らぬ明へ角二等二七圓二〇錢四等二七圓五〇錢一百一十一圓

釜山（引弛）

出廻八二〇〇俵拂金物の入荷が補理の勢にあるので定期の漸落がたゞく氣配一〇錢方引弛んだが移出筋の買漁へで六三七四俵手合せにて角ヶ五二八圓丁四等二七圓七五錢一百一圓五八錢

大豆

は前日と何れも保合である

仁川（小安）

丸仁三等二十七圓八十錢四等二十七圓五十錢不合格米二十二圓七十錢一等白米十一圓二十八錢精製物七錢二厘五毛運七錢二厘五毛で何れも前日より十錢安である

仁川穀物出入（十三日）

▲移入精選出入一九五俵內譯入米二六五○新玄一〇、九二〇玄米一二、一九六白米（以入）四六〇大豆一二七▲移出白米六、二〇○六俵八四五、七八四玄米一八、八二一大豆九、八三四

京城綿糸布（十三日）

花龍	[illegible]	飛犬	九六
世界島	八五	月雁	九〇
收良	10,10	オーム	九,10
開細	七〇〇	公會堂	七〇〇
金九龍	七〇〇	四ツ綾	[illegible]
五ル綿十番	[illegible]	金明太	八,七
犬	[illegible]	桂	月三六,八〇
竹	[illegible]	葉	[illegible]
双	[illegible]	太	[illegible]
三	A六〇	金剛山	[illegible]
鶴	龍六,〇〇		
長	鼓毛六,〇〇	蟹	[illegible]

朝鮮取引所證券取引員 松山主計商店 京城府黃金町

朝鮮郵船定期出帆

◎朝鮮健康船中食事附

北鮮 横濱直行 [illegible]

北鮮 東京行 [illegible]

西鮮 東京行 [illegible]

北鮮 名古屋行 [illegible]

北鮮 大阪行 [illegible]

西鮮 大阪行 [illegible]

敦賀行 [illegible]

新潟・伏木七尾行 [illegible]

鹿兒島・三角行 [illegible]

上海行 [illegible]

青島行 [illegible]

大連行 [illegible]

浦鹽行 [illegible]

日本郵船定期出帆 [illegible]

京城南大門通り五ノ一 朝鮮郵船株式會社 代表電話東局四一九五番 釜山支店 元山支店 仁川出張所 京城代理店 仁川代理店 群山代理店 木浦代理店 麗水代理店 元山代理店 城津代理店 雄基代理店

阿波共同汽船出帆

威海衛、芝罘、大連行 利通丸 十二月十六日午前 十二月十八日午前

威海衛、芝罘、大連行 第三共同丸 十二月十二日午前 十二月十四日午後

鎭南浦、大連、天津行 長山丸 十二月十四日午後 十二月十五日午前

○朝鮮鐵道局主要驛ニテ乘客切符發賣ス ジャパン・ツーリスト・ビューロー 京城三越支店內案內所 仁川海岸町四

代理店 野口商會 電話二四番一三七番

京城日報 朝刊 本紙朝夕共十六頁

文學博士 幸田成友著

新刊 江戸と大阪

定價二圓五十錢 菊判・三百六十頁 送料内地・二三 領土・六

近時日本經濟史の研究は眞に目覺ましいものがあり、その論著の多きは汗牛充棟も啻ならざる程であるが、その中果して幾冊の書が苦鑽の後、よく學者的良心を以て執筆せられたであらうか。幸田博士の市史に於ける深き造詣については學界の斉しく尊敬措く能はざる所であるが、博士は大阪にもまして、江戸について眞摯なる研究を積まれてゐる。

本書は東京商科大學に於ける大正十三年度の講義案を骨子として、これに加筆訂正の上、今回出版せられたものであるが、本書に於いては**江戸・大阪の兩市について、市街の發展、市制、市内交通、江戸大阪間の交通、金融、御用金、米、油、株仲間の九章の下に、兩市の比較及び關係を縱横に殆ど餘す所なく論究されてゐる。**その流暢なる麗筆と苦心蒐集せられたる十數葉の挿繪とは、必ずや讀者に多大の感銘と興味とを感ぜしめ、加之その透徹せる史眼と高邁なる史觀とは從來の學界の定説を覆へし、江戸時代經濟史の再吟味を必要ならしめるであらう。切に學徒諸賢の精讀を乞ふ次第である。

大森金五郎著

現代日本史

全國的この賣行!! 品切のところ第三版出づ!!

今や本書は全國學校・青年團をはじめ軍人・教育家・學者・實業家・學生・サラリーメン知識層に非常な勢を以て讀み攬められてゐる。

いかに國民がこの前古に比儔なき光輝ある明治時代の機構とその黎明期に於ける眞相について最も權威あり正鵠を得た文獻を望んでゐるかが、この一事でも窺はれる。

『大日本全史』の本書は續篇

著者の意圖するところは、とかく明治時代史が政治と軍事との羅列に終始して、社會進歩の狀態が窺へず、又は銀行・會社・産業界の記述や統計集の如き事實の羅列のみ多く、ために讀者をして食傷させ、無味乾燥な史實と化するのを遺憾とし、ここに普遍的・綜合的に政治・外交・軍事・教育・産業をはじめ社會問題・文化問題等諸般の事項に亙つて、著者は單に政治上の變遷ばかりでなく、文化史についての記述をなし、更に新しき資料を收めて始終これを明かにし、興味ある挿畫も挿入して、その親しみある筆致と共に興趣豐かに記述し詳論されてゐる。菊判・六四〇頁

◇内容目次概略◇
(一)現代史前期・大政維新（自慶應三年十月大政奉還至明治四年七月廢藩置縣）
(二)現代史前期・庶政革新（自明治四年七月廢藩置縣至明治十年西南役）
(三)現代史前期・立憲政體の準備（自明治十年西南役至明治廿二年憲法發布）
明治時代の文化

定價三圓五十錢 送料

東京神田・振替東京五〇一一番 冨山房

史學の權威大森先生による深く秘められた明治黎明期の全貌!!

寺石正路著 徳富蘇峰序 **南學史** 定價六圓五十錢 菊判・千三百餘頁

博文館日記 昭和十年 全三十五種

★日記は★博文館!! ★御選擇はお早く!!

絶對的特長
・優美なる新裝幀
・特漉極上質用紙
・鮮明な高級印刷
・堅牢無比の製本
・周到懇切な內容
・奉仕的の最廉價

當用日記 六種／横線當用日記 二種／新當用日記／半圓當用日記／袖珍當用日記／重寶日記／懷中日記 四種／新掌中日記／英文當用日記／英文懷中日記／學生ダイアリー／キングダイアリー／小學生日記／ポケット日記 八種／婦女日記／家庭日記／家計日記／家庭出納帳／園藝日記

價も恰好、氣の利いた贈物

全國書店・文房具店・百貨店にて販賣!

東京市日本橋區本町三 株式會社博文館（振替東京二四〇番）

最寄書店品切の節は直接本社へ!

觀世流改訂謠本 昭和決定版

豫約募集 一月末日〆切

『ひとりでに正確に謠へるように』といふのが、當刊行會の大方針であります。かくして、常に斯界謠本の權威たるは、今茲に喋喋するまでもない周知の事實であります。この主義を飽くまで徹底させるために、『昭和決定版』の豫約を開始致します。本文の用字、節附、謠ひ方注意、拍子を始め、十頁に亙る前附の完備と、全卷書下し、黑朱二色刷の豪華であります。今後も、これ以上の謠本の出版は到底不可能と信じ、敢て、決定版と稱する所以であります。

▼五番綴・全四十三卷・二十回配本▲

並製 ・定價 金五十二圓 特價 分割拂 金四十六圓（一ケ月金二・三〇） 一時拂 金四十圓 【外に送料】

特製 ・定價 金六十五圓 特價 分割拂 金五十八圓（一ケ月金二・九〇） 一時拂 金五十圓 【外に送料】

・內容見本送呈・

第一回配本 二月上旬

東京市神田區神保町三丁目 觀世流改訂本刊行會 電話九段(33)二二八五番 振替東京二三四七五

●模範的頭痛藥! 胃腸をこわさぬ ノーシン●

車醉ひ、船醉ひ、人醉ひ、**はれやか**を忘るべからず .30 .50 1.00

ゴムベルト

ホース パツキング 保溫材料 横濱護謨製造株式會社代理店 湯澤商店 京城府岡崎町九番地 電話龍山長五九八番

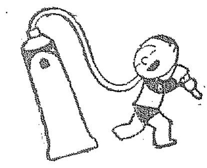

煉歯磨の王座仁丹の煉 空チューブ五個で新品一個進呈

改正値段 廿五錢・卅五錢・五十五錢（縮圖）

製造發賣元 森下博藥房

盆栽と庭木

農業世界增刊 本號限り 定價六十錢（送料二錢） 東京市日本橋區本町 博文館 振替東京二〇四

●秘中の秘たる盆栽培養仕立方一切のコツを公開す!!
▲是非心得ておきたい盆栽鉢の知識
▲皐月の培養と仕立方
○新樹の培養と仕立方 ○盆梅の培養と仕立方 ○五葉松の培養と仕立方
○肥料と灌水の話 ○盆栽のふやし方 ○盆栽用具の知識 ○盆栽の置臺に就て ○盆栽と病蟲害
◎花もの ◎葉もの ◎實もの →仕立方 盆栽培養一覽表
◎誰にも出來る安い盆栽を高く賣る法
◎小物盆栽の培養と仕立方
◎盆栽種木の採取と仕立方
▲盆栽樹形の研究
▲總ての盆栽に活用できる整枝のしかた
流行本格盆栽蝦夷松の培養と仕立方
◎實用の常緑樹の配植と手入法
◎庭の眺めに富む落葉樹の用ひ方と手入法
◎四季の庭園を飾る花木の配植と手入法
◎美味しい實のなる果樹類の植付方と手入法
●趣味と實益と副業を兼ねた有利な庭木の切花栽培
●全國盆栽園一覽

商業登記公告

京城地方法院鐵原支廳

商業登記公告

京城地方法院江東出張所

商業登記公告

京城地方法院春川支廳

商業登記公告

京城地方法院原州支廳

商業登記公告

京城地方法院永登浦出張所

商業登記公告

京城地方法院金堤出張所

商業登記公告

京城地方法院鐵原支廳

咳 喘息 百日咳 氣管支炎

唐澤醫學博士推奬 中毒性なき鎮咳劑

ベルマン

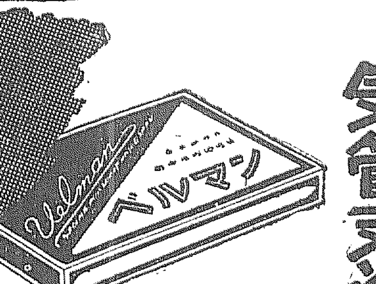

□一般痰咳、特に慢性經過を辿る喘息、百日咳に好適し、安全良効を誇る新鎮咳袪痰藥として擴く賞用されつゝあり。

□三つの特色
1、鎮咳袪痰の作用強く咳を止め、痰を切り呼吸を樂にすること
2、心臟保護作用に富むため咳による心臟衰弱の危險を防ぐこと
3、中毒性更になく老人小兒も安心して服用し得ること

主効 感冒、喘息、百日咳、咽喉カタル、氣管支カタル、肺炎、肺結核のせき、はしかのせき、一般呼吸器疾患

定價 五十錢、一圓、二圓 試用 三十錢 各地藥店にあり

新發賣品 附近の藥店に品切の節は大阪十番又は東京八〇三八番へ注文あれ

發賣 丹平商會藥房 大阪市順慶町通三 東京市日本橋通三

舊政友會系諸長老の 意見を容れるか否か
政友今後の統制上重大問題
鈴木總裁歸京後の態度注目

【東京電話】秋田淸氏脫黨後の政友會は表面靜かなる如く、鈴木總裁は豫定通り九州大會出席のため十三日午前九時東京驛西下したが

鈴木總裁 が斯くの如く秋田氏の脫黨によつて點火された黨内の紛爭をよそに東京を出ることゝなつたことは、秋田氏の脫黨により鈴木總裁の出發を見合せるが如き事あれば黨の威信にも關するは勿論、脫黨派に益々策動の機會を與へることゝなるので、この際一時東京を出てその間幹部をして黨内の空氣を見極はめしめ、それによつて統制策を樹てんとする下心からである、一方黨内の情勢を見ると内田鐵相、青木遞信政務次官は十三日早朝前田米藏氏を、又

秋田淸氏 は望月圭介氏をそれぞれ私邸に訪問し、若宮幹事長、山口、安藤各總務も黨長老を訪問し黨の動向に關しその意見を徵してゐる有樣で、黨内は今や雜然たる情勢におかれてゐる、而して今直に秋田氏と行動を俱にせんとするものでないが、今回の如く黨内の動搖するに至つたのは鈴木總裁がその直系諸氏の意見に從ひ所謂舊政友系の長老たる望月、山本(条)山本(悌)岡崎、前田の諸氏に重大問題に關する意見を聞かず行動を起こしたのに依るもので、政友會の統制のため

舊政友會 系長老の意見を容れて黨内の統制刷新をなすか否かが、政友會の分裂を大且早からしめるか否かを決する重大問題である、黨内の情勢以上の如くであるので鈴木總裁としてもこの際黨の組織改革、或は幹部の意思執行方法等について何等かの對策を講ぜねばならぬ、從つて鈴木總裁が歸京後如何なる方法を講ずるか目下各方面から注目されてゐる

なほ床次氏一派の新黨樹立計畫を見るに一派の策謀は新黨樹立よりも寧ろ政友會内の反幹部分子に醞釀を置き、これをして反幹部機運を益々釀成せしめその力によつて現幹部派を沒落させ、斯くて反幹部の手に現政友會を乘取り、先に除名された床次、内田、山崎三相等を復黨せしめ以て政友會の更生を計らんとするにあるもの丶如く、そのため當然政友會を脫黨すべき者も今なほ黨内に止まつてゐる理由はそこにあり、それだけ政友幹部は黨内に蟠居する之等反幹部派に對し等しく獅子身中の虫の取扱ひ方に困り扱いてゐる有樣である

秋田氏 脫黨慰留 實行委員決定

【東京電話】政友會の中國、四國議員は十三日午前十一時本部に會合、秋田淸氏の議長辭任政友會脫黨につき協議の結果、黨籍離脫は極力慰留すべしといふに意見一致し左の實行委員をあげてその實現を期することとし午後一時散會した、實行委員は望月圭介、久原房之助、三土忠造、若宮貞夫諸氏である

百名以上を獲得
―新黨樹立の皮算用

【東京電話】秋田議長の政友會脫黨は政界に一大衝動を與へ、あらたに政界の分野に大變革を惹起し床次、内田、山崎の政友脫黨三相並に秋田氏等を中心とし一大政黨を結成するが如く見られてゐるが政友脫黨組は今直ちに政黨を結成する場合は、豫期の如き頭數を揃へることは至難であるとの見地から、黨内に從つて新黨樹立に熱意してゐる床次系と同樣、しばらくその成行きを靜觀し、一方舊政友系と床次系は政友會内において革新運動を起しつゝあるのでその氣分の醸成されるのを待つて、一擧に政友會の大分裂をなさんとしてをり、今直ちに新黨を組織して旗擧げしないとしても、政友會の黨内革新運動と猛烈に黨内の不平分子をそそのかすこととなるから、今後の政友會の黨情は益々複雜かつ統制困難となり、來る通常議會召集前後より、外部より政府が解散風を吹かせての切崩し運動は政友會の内情に一大變化を免れざるべく、果して新黨にどれだけの頭數をさらつて參加するか、黨内の革新運動に對する鈴木總裁及び幹部の態度如何と新黨樹立の大義名分を如何に立つるかにより決せられることとなるが、新黨樹立運動は少くも百名以上の獲得は間違ひないとの自信を有してゐる模樣である

ぼつく 脫黨者出てん

【東京電話】政友會より秋田氏が脫黨したことは政友會に必然動搖を來す動機たるべしと見られてゐたが、果せるかな十三日正式に津崎尙武氏の脫黨を見んとする形勢にある、而してこれ等脫黨者は秋田氏が糸を引いてゐることは明瞭であるが、而もそれが床次氏一派の新黨樹立と今直ちに關係を有さず將來は勿論合流性を有すと雖も現在の處全く獨立性を有つてゐる

新黨運動に拍車
津崎氏も脫黨屆提出 政友の危機を早む

【東京電話】秋田淸氏の投じた政友會の波紋に端を發し革新運動現れ、更に十三日午前十一時床次氏の親友であり又秋田氏とも親友である津崎尙武氏は若宮幹事長に脫黨屆を出し、同時に聲明書を發表しこれが實現に努力することとなつた、斯くの如く秋田氏に次いで脫黨屆を出したことは更に一層新黨運動の拍車となり政友會の危機を早めることとなつた

津崎氏語る

【東京電話】政友會を脫黨した津崎尙武氏は十三日午後次の如く語つた

自分は夙ねく政黨の現狀が大勢に逆行する虞れあるを遺憾として來たが、今回その感を特に深くし今後自由の立場に立つて自己の動向を決したいと思つて脫黨を決行したものである、大勢も自ら歸する處あるが自分は唯その波に乘つた譯である、自分の行動に追從するものがあるかどうか左樣のことは一切自分の關知しない處である

秋田議長の辭任 聽許あらせらる

【東京電話】秋田衆議院議長の辭表は十二日内閣より畏き邊りに上奏中であつたが十三日聽許あらせられた尙後任議長は來る二十四日第六十七通常議會召集當日衆議院に於て議院法第三條に依り選擧を行ふ筈である

華府條約廢棄通告案 樞密院審査委員會へ

樞府では十一日午後二時より樞府事務所にてワシントン條約廢棄通告に關する御諮詢案の第一回審査委員會が開かれた(寫眞は同委員會に臨む上右より平沼委員長、岡田首相、下右より廣田外相、大角海相)

日蘭會商
側面工作に― パ和蘭公使活躍
きのふ重光次官を訪問 意見を交換す

【東京電話】駐日パブスト和蘭公使は十三日午後五時外務省に重光次官を訪問、まづ日蘭會商について重光次官より日本側の要望を聽取した上、去る十一日日本代表部より提出された外務省の最後案内容について詳細日本政府の意向を確め、駐日オランダ公使として會商を決裂の運命より救ふべく、側面工作について能ふる限り協力すべき旨を述べ日本政府の善處方を要望した、重光次官はこれに對し日本の最後案提出の必要なる情勢を說明し、最後案に盛られたる日本側の互讓精神を强調、會商圓滿妥結のため蘭印側の誠意ある回答を要求、併せて同公使の側面工作に對する盡力を深謝し、意見の交換を遂げ同六時半會談一時間半にして公使は外務省を辭去したが日蘭會商が決裂か否かの岐路に立つ折柄右會見は注目されてゐる

外相を訪問

【東京電話】駐日オランダ公使パブスト氏は十三日午後五時外務省に廣田外相を訪問要談するところあつた、右は現在行詰り狀態にある日蘭會商の局面打開について忌憚なき意見の交換を行つたものと見られる

蘭印の回答は 十七日と決定

【バタヴイア十三日電通】長岡、ランネフト兩首席代表の會見に於て長岡代表から我が最後的提案を傳達したが、これに對する蘭印側の回答は十七日に發せられることに正式に決定した

坪上次官 一應拒絕

【東京電話】坪上拓務次官は十二日岡田首相より在滿新機構の初代關東局總裁に就任方交渉を受けたが、十三日定例次官會議にて岡田首相に就任の意思なき旨言明し一應拒絕する處あつた

對滿外交方針の大綱
全く意見一致
廣田外相と會見後 南全權大使は語る

【東京電話】新任關東軍司令官南大將は十三日午前十一時駐滿全權大使として外務省を訪問正午まで約一時間に亘り廣田外相と意見交換の後、更に重光次官と會見し午後零時半辭去したが、會見後左の如く語る

廣田外相とは駐滿大使として種々意見の交換をなしたが、對滿外交方針の大綱については全く意見の一致を見たので圓滿に任務を遂行出來る、大使館員の人選については一切干涉せぬ、從來通りの方針でやつて行く積りである、治外法權、滿洲國獨立問題についても忌憚なく意見を交換したが、要するに滿洲國を毅然たる獨立國としてこれを益々助成、日滿不可分關係に鑑み更に滿洲國を完全なる獨立國として外國に對處せしめ、予は滿洲國にあつて廣田外相は外務省にあつて協力し目的達成に善處する譯りである

ひかりで通過 廿四日

【東京電話】南關東軍司令官は愈々十九日午前九時東京驛發途中伊勢神宮、各御陵に參拜、二十二日大阪發、二十四日ひかりで京城通過北行、奉天に一泊、臨時列車で二十五日午後二時半新京着の豫定

南大將出發前 人事を決定

【東京電話】在滿機構改革に伴ふ勅令案については、樞密院は十四日午後二時より審査委員會を開いて審議することゝなつたので、政府は年内に實施し得るとの見込みをつけ同案實施に伴ふ人選を急ぎ先づ關東局總裁については拓務次官坪上氏に對しその就任方を交渉してゐるが、坪上氏は固辭してゐるため其の就任は困難の模樣である、また關東州長官には外務省の日高參事官を推してゐるが固辭してゐるので未だ決定するに至らないが、外務省の一部は飽までも關東局長に前滿鐵理事十河信二氏を推してゐるむきもあり、南大將としては十九日赴任の途につく以前に決定する方針のやうである

瑞西次期大統領

【ベルン十三日電通】スイス議會は本日次期大統領選擧を行ひ現陸相ルドルフ・ミンガー氏が選出された

民政内の大勢は 依然政民連繫へ
議會前折衝を進めん

【東京電話】民政黨では政友會との連繫について、臨時議會中における例の爆彈的動議は政友會の背信行動であるとして絕縁論擡頭し再檢討の必要に迫られてゐたところ、秋田氏の脫黨により床次系を中心とする新黨樹立運動が擴大するものと見て、連繫の將來に關し更にかなりの不安を抱いてゐる者もあるが、黨内の中心勢力は依然政友會の中心勢力と連繫し、當初の目的たる國策檢討樹立に進むべしとの意向になつてゐる、しかし政友會目下の黨内動搖の折柄、民政黨が積極的態度を取ることは却つて政友會の内部を攪亂し、感情を刺戟することゝなるのでまづ政友會内部が鎭靜し、然る後全般的交渉によつて議會前に提携に關する折衝を進めることゝならう、ただこの問題に對する黨内の態度について町田總裁を取巻く一部は政友會との從來の關係上また地方の地盤關係、町田、床次兩氏の私的關係等により連繫排擊論を主張してをり、その背後に事實上の總裁たる町田氏の氣持ちが反映してゐるものと見て二の足を踏む者もあるが、結局黨議で決定した連繫を覆へすことは公黨の面目上なし得ないことであり、所謂町田系と雖も大勢に順應するに至るものと見られる

中央統計委員會總會

【東京電話】第二十八回中央統計委員會總會は十三日午前十時首相官邸に開會、阪谷會長以下臨時委員三十餘名及び政府側より岡田首相、吉田内閣書記官長、長谷川内閣統計局長出席、岡田首相の挨拶あつて諮問第二十二號昭和十年國勢調査施行に關する件を上程、吉田書記官長、長谷川統計局長の挨拶あつて審議に入り、質疑應答の後特別委員に附託の上正午休憩、引續き特別委員會を開きこれを可決した、よつて十四日午前十時頃總會を開き特別委員會の決定通り可決する筈である

豫備會談休會を 英が提議した事情
歸心矢の如き米代表

【ロンドン十二日聯合】海軍豫備會談は開催後一ヶ月半に亘り折衝の結果も空しく、海軍力均勢を堅持する日本代表と現行比率を維持するアメリカ代表部との意見對立のまゝ休會に入ることゝなつたが、に至つたのは左の諸事情に基くものと解される

一、米代表部は歸心矢の如く、既にマンハッタン號の船室を豫約してゐる實情にあり、日本政府のワシントン條約廢棄通告と同時に會談打切りの氣勢を示してゐること

一、日英兩國代表の非公式會談で新たな和協試案が成立し、松平代表から本國政府に請訓してゐるがワシントン條約廢棄通告前に右試案の話合を進める見込みが立たぬこと

一、ワシントン條約廢棄に先立ち休會すれば、アメリカ代表としても右話合の打切りを主張する根據なく、是非とも來年に持越すことに同意せざるを得ない

以上の事情に基いてイギリス政府は日英兩國代表間の空氣良好と見て休會を提議した譯である、日本代表部としてはアメリカ代表部が廢棄通告を利用して會談決裂の責任轉嫁の策に出ることは明かだから休會案に内諾を與へた譯である然しクレーギー參事官は十二日午後日米兩國代表を訪問、個別的に協議した結果、アメリカ代表部を入れワシントン條約廢棄通告による空氣惡化を避けた上、今一度日英米三國代表の全員會談を開くに決したものである

通常議會提出 法律案を決定 大藏省々議で

【東京電話】大藏省は十三日本省に來議會對策の省議を開き、議會提出法律案に關し協議した結果左の法律案を提出することに決定し高橋藏相の決裁を求めることとなつた

▲主計局關係
一、十年度歳入公債法案
一、滿洲事件公債に關する法律案
一、政府貸付金處理に關する法律案
一、造幣局歳入歳出支辨に關する法律案
一、國立文化事業費支辨に關する法律案
一、學校圖書館特別會計支辨に關する法律案
▲主税局關係
一、臨時利得税法案
▲理財局關係
一、日本銀行金買入法中一部改正法律案

東北振興調査會官制案 けふ閣議に上程

【東京電話】東北振興調査會官制案は目下法制局にて法文の整理を進めて居るが、全く準備成つたので愈々十四日の閣議に上程決定を見ることになつた、之と同時に委員の顔觸れも十四日同時に發表される筈、右の委員は岡田首相を會長に後藤内務、山崎農林の兩相を副會長とし、外務、司法を除く各省次官並に貴衆兩院議員、民間の有識者等三十名が選ばれる筈である

鮮臺兩銀 保證準備擴張 來議會に提出

【東京電話】大藏省では朝鮮、臺灣兩地の要望により目下鮮銀、臺銀の保證準備擴張、金券制度改正に關し研究してゐるが成案を得次第通常議會に提出する

五中全會議で 憲法大綱決定
細目は行政會議附議

【南京十三日聯合】五中全會議第二次會議において問題の憲法草案を上程、各委員間に種々協議を重ねた結果、その前提として中央、地方の權限確定、地方自治保障に關する左の五項目を討議することに決し、直ちに右討議に移つたが結局大綱だけを決定し、細目に關してはこれを別個に中央行政會議に附議決定することゝなつた、決定した大綱左の如し

一、法制に關しては中央において項目を決定し、地方は實施辨法を決める
二、中央および地方の官吏の任免
三、行政および經濟施設
四、中央地方の財政確立
五、國防および地方兵經

陸相、貴院各派交渉委員招待

【東京電話】林陸相は十三日午後四時陸相官邸に貴族院各派交渉委員三十餘名を招待し、陸相より明年度陸軍豫算の内容を說明、諒解を求め、次いで橋本次官より滿洲國の實情、對露、對支その他國際情勢などの說明あり、晩餐を共にし懇談を遂げ同八時半散會した、十四日は午後四時衆議院各派交渉委員を招待、同樣說明諒解を求める筈である

米穀格差委員會
―公定格差決定

【東京電話】農林省では十三日午後二時農相官邸に米穀格差委員會を開き、長瀨次官の挨拶あり

諮問案 一、十二月において定める公定價格々差
二、八年産内地米買入價格決定の場合の古米格差

を附議左の如く決定四時散會した

諮問案 一、新格差追加は全格差決定した場合に買入を行ふ府縣として東京府、山梨縣、更に新たに等級追加府縣の内四等および豫備五等を凶作により品質低下に對處せしめるため追加したのは長野、靜岡兩縣、豫備五等を追加したものは岩手、宮城、秋田、山形、福島、茨城その他廿五縣で、四等米の格差は山形を除き東北五縣および長野、群馬九十錢、滋賀湖北および鳥取その他七十錢である

諮問案 二、之については本年十二月における價格公定從來米穀統制法施行令第十條第二項の規定により、昭和八年産内地米の買渡價格を決定する場合における古米格付については當分の内一石約一圓五十錢の範圍内においてこれを定めることゝなつた

政友幹部會
秋田、津崎兩氏 留黨勸說決定

【東京電話】政友會は十三日午後二時から本部に定例幹部會を開き若宮幹事長から秋田、津崎兩氏の脫黨顛末について報告し之に關し島田幹事長より秋田君は衆議院議長としても又黨員としても功績非常に大なるものがある依つて脫黨は同氏に對し留黨すべきことを勸說すべきであり津崎君に對しても同樣慰留に手をつくすべきであると述べ一同之を諒とし、島田幹事長は重ねて米穀對策調査委員會の經過を報告し

現行米穀法は來年三月を以て期限となるものであるから、調査會に於て速かに成案を得るやう努力する心算である

と述べ更に金光總務より明年十月一日實施の國勢調査國庫補助問題について提議し、一同之に贊成して午後三時半散會した

國債證券の― 保管事務復活
一月より實施

【東京電話】遞信省では國債證券買入者の持つてゐる證券を郵便局で保管する事務は去る大正十二年の震災以來中止されてゐたが、國債證券を持つてゐる人々の切なる要望により遞信省もかねてよりこれが復活を考慮中であつたが、愈々明年一月十五日より國債證券のみに限つて保管の諸めに應ずることゝなり、この旨十四日の官報を以て公布することゝなつた

駐米ソ聯大使 きのふ來朝

【横濱電話】對米方針その他重要問題につきモスコー政府と打合せを遂げ歸任の途についた駐米ソヴエート大使トロノヤフスキー氏は十三日午後四時半横濱入港の秩父丸で來朝

夕刊後の市況

◇…大阪短期引values
大新 九四圓八 三高
鐘新 一二九圓九 不變
日產 一〇四圓一 五高
新東 一四四圓三 二高

◇…大阪短期後場 引 高 安
大新 九四圓五 九四圓五 九四圓六
新東 一四四圓一 一四四圓一 一四四圓八

…朝取短期後場 引 高 安
朝取 [illegible]
朝新 [illegible]
大新 [illegible]
新東 [illegible]
日產 [illegible]

◇…各地期米後場引
釜山 [illegible] 大阪 [illegible]
群山 [illegible] 木浦 [illegible]
鎭南浦 [illegible] 神戶 [illegible]
下關 [illegible] 名古屋 [illegible]
金澤 [illegible] 熊本 [illegible]
大阪最終氣配 [illegible]

◇…仁川期米後場 當 中 先
六節 [illegible]
七節 [illegible]

◇…横濱生絲後場引 當 六〇一 先 六一九

實物後場

▲金剛山電鐵新二一圓九▲南鮮鐵道一九圓五▲京南鐵道二七圓七▲小原鐵鋼三五圓五▲山陽土作新二八圓丁▲國光レーヨン七圓五▲日本鑛業一一七圓五▲東京電燈三〇圓五▲宇治川電三八圓七▲日本鑛業新四七圓五▲福井人絹五圓二▲日滿ブマ九圓丁▲新興人絹二四圓八(用東高四二〇)

人

◇金島基氏(全北産業課長) 就任挨拶の爲め十三日來社

東西南北

サハラ沙漠で魚釣とはどうぢや▲サハラ沙漠の西部にあるシワオアシスでは魚釣りが土地の住民の樂しみとなつた▲エジプト政府の水中生物研究局が魚の卵をタンクに入れて飛行機で沙漠の眞中に運び▲これをオアシスの流れや池に放養したのは今から二年前のことだつた▲その當初の目的は沙漠地方にマラリア病を蔓延させる蚊群を魚が取つて喰べるので▲蚊の撲滅策として魚類を移殖したのであつたが▲その結果は非常に成績良好で蚊群も少くなり▲一方魚も段々殖えて來たので今度はこの魚を釣つて樂しまうといふ一擧兩得のうまい算段である

血壓を低位に保ち 早老・血管硬化を阻止する…
アニマザ 動物血管ホルモン
腦溢血 動脈硬化 予防及治療劑
三〇錠 一圓 一〇〇錠 二圓八十 …
東京・大阪 田邊商店
A484

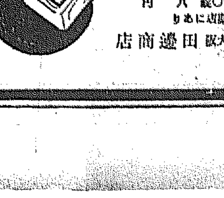

ハクキンカイロ 白金懷爐
是てこそ 厚着をさすなが父性愛ならそつと保溫持せるは母性愛
保溫廿四時間 消費一日一錢 一圓・一圓半
大阪 ハクキン商會

パームオイル製の 仁丹石鹼 一個十錢
湯の町に 樂しい旅の 疲れをとる 快よい かほり 泡立ち
(縮圖)

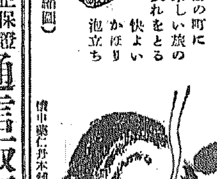
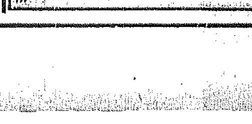

刀劍 眞正保證 買戾責任 通信販賣 東京・芝・新橋 小松劍衣堂
●頭痛にノーシン●

登錄商標
鼠とり藥 猫イラズ 即時鼠族をたやせ
近時ニセモノあり 商標に御注意
今が鼠の殖へる時、明日と言はず今直ぐ御使用下さい。今の一匹後の千匹
三十錢の猫イラズは優に百五十匹の殺鼠力あり、野鼠用は五百瓦にて十町步餘絕對有効です。
東京 成毛商店

社説

肥料統制と獨占打破

肥料統制は農村對策の重要題目として中央政府に於ても之が具體策を練り既に成案を得たるもの〻如く來議會に提出さる〻ものと傳へられてゐる、朝鮮に於ても既に肥料統制の急が叫ばれ總督府當局も昨年來着々として之が準備を進めてゐたが、遂に殖産農林兩局第一回の打合會を開催する處あり、此の結果愈々統制實施の基礎項目について意見の一致をみ、內地と同時に實施する事に根本方針を決定したと傳へられてゐる、案の內容に就いては目下審議中であるが仄聞するところ相當強力なるものと傳へられてゐる朝鮮に於ける疲弊肥料の消費高は年三千萬圓を突破しこの中硫安の十八萬瓲が主たるものであつて自給肥料の增産普及顯著なる現狀に於ても金肥購入額は農村振興運動上の一障害たるを免れぬ、硫安は鮮內自給自足を目標として共販會社によつて撒かれてゐるのであるが、生産地たる朝鮮が內地より高値のために配給上の手違ひから奧地農民は相當高價な肥料代に惱まされてゐる現狀にある、この實情から肥料統制の急と獨占打破とは農民の要望せるところであると聞へる。

×

肥料統制の主要項目は製造工場の認可制、輸出入許可、不當價格制限等が數へられてゐる、朝鮮に於ては內地とは自ら事情を異にするものあり獨自の立場にあつて自主的に立案される模樣である、之に關しては徹底的な數量調節價格の統制により強力な效果を擧ぐる爲め事業許可の認可制、輸移出數量の認可制等を併せ行ふかの如くみられてゐるが、果してどの程度に落付くかは斷定出來ざる情勢下にある、この統制斷行を前にして滿洲化學工業硫安が突如として朝鮮に進出せることは業界に多大の衝動を與へたようである、而もこの滿化硫安を朝鮮に誘致せるものは金融組合聯合會であつてこの朝鮮農村經濟の一大勢力が朝窒の獨占を挑し更に朝鮮農會がこれに合流せる事は極めて重大なる意義を內臟するもので朝鮮肥料統制の前途に強力なる光明を投じてゐると觀測してよいのではあるまいか朝窒が朝鮮獨占の夢から醒める、たゞそれのみでもこの企圖は重視せられる可きであり且業界に對する消費者の一大警鐘であるとみてよい。

×

滿化の硫安製造豫定完成計畫は年産十八萬瓲であるがこの中十萬瓲は全滿內を通して內地消費に振向けられ八萬瓲か地場消費にしてこの中數萬瓲を朝鮮に販路を開拓せんとするものであつて、朝鮮金融聯がこの好機を逸せず來年度購入豫定中百萬圓を朝窒より滿化に變更したものである。數量から云へば勿論朝窒にとつては一顧だに要しないものであるが、之によつて獨占を打破された事は肥料統制の核心へ相當の刺戟を與へたものと見る事が出來る、朝鮮の産業は未だ若くしかも多角形經營への完成は今後に殘されて居り、從つて肥料問題の解決は同時に農村振興への最も大なる貢獻を齎すものである、經濟更生の第一線に起つ金組がこゝに着眼して新機軸を開きその强大なる勢力の下に肥料の合理的共同購入組織の機能を生かさんとするの擧に出た事は最も機宜を得た措置である。

その頃を語る（19）

國境警備の歌は僕の作ぢやないよ

あれは國境の小學校長さんの作だ

（上）　丸山鶴吉

「こゝは朝鮮北端の」と歌ひ出さるれば丸山さんを思ひ丸山さんと云へば國境警備と直ちに聯想する位丸山さんは國境警備の歌の作者として有名である、朝鮮に居られる事四年有餘半總務局長を最後として內地に歸り警視總監として敏腕を揮ひ後貴族院議員に勅選せられて國家の爲め盡し毎日五十哩平均自動車を乘り廻すと云はれる位の活動家で仲々多忙である、一日やつと御目にかゝつて『國境警備の事その他色々な面白い御話がおありでせう』と御伺ひしたところ——（寫眞は丸山氏）

自分が朝鮮に行つたのは大正八年八月頃の頃で例の萬歲騷動が起つたのに鑑み當時の總理原敬氏が種々調査研究せられた結果、朝鮮の制度に一大改革を加へ齋藤子爵を總督に水野錬太郞氏を政務總監とし所謂文化政治の布かれる時、引張り出されたわけで、當時朝鮮の物情は騷然たるものがあり非常な決心で乘り込んだのである、赴任する途中でも種々不穩な電報に接したので釜山に上陸して初めて半島の土を踏み汽車で京城に向ふ途中で

武士の淚と血とを注がなむ
醜かぬ民は世にありとても

と云ふのがその時詠んだ歌である

次いで

心して植なんものは吳竹の
直き道かも鷄の林に

鷄の水鷄の山見て今更に
頭ぞ笑まる〻事の多かる

歌としては殆んど實體をなして居ないが兎に角自分の當時の氣持を飾り氣なく述べたものである。斯くて京城に着き時永事務官と共に翌夜總督總監が到着される事になつてゐたのでその警戒手配について相談した。時永事務官は圖面で私に說明して呉れたが着いた許りの私にはどこが何處だか地圖の上では皆目見當がつかない。そこで私は車で一巡すると共に各警察に何分萬遺憾なきを期して貰ひ度いと御願するより外なかつた。

いよ〳〵總督の一行が着かれる時刻となつたので停車場に行つて見ると警戒は相當嚴重にやつてゐた然し人力車の置場が貴賓室の横になつてゐるのを見て之はいかぬなと思つたがどうする事も出來ないそこを受持つてゐた署長に、こゝは危險だから充分監視して貰ひ度いと注意を促してプラットホームにはいつて行つた、そして海軍大將の正裝をした總督に次いで水野政務總監が多數の人に擁せられ作らプラットホームに降り立ち一々にこやかな會釋をして貴賓室に至り差廻しの馬車に乘つて官邸に向つて一足踏み出した瞬間パーンと云ふ異樣な音がした、それ爆彈だと躍り出ようとしたが群衆の爲めどうしても出る事が出來ない、改札口を乘り越えて外に出たが群衆も大騷ぎだ、泣き叫んでゐる女子供もあり怪我人も相當あつたがそんな事に構つては居られない。總督の馬車の所へ馳せ寄つて見ると總督は悠然として擧手の禮を返しつゝ構外に出られた。私はホッとして水野總監夫妻に随行馬車をつけて送り出したがこの時怪我した人は大方二十人もあつたらう、それ〳〵手當したが總督の馬車には爆彈の破片が四つも當つてゐた事が發見され、總督の大禮服に二つの穴があいてゐた程で全く危機一髮の處だつた。又政務總監の方は馬の前脚に破片が二個はいつて居り、馬は血を流した儘勢よく官邸まで着いて、門內の坂にさしかゝつた時倒れた儘途に動けなくなつたが實に悲壯なるものがあつた然し一行の中一人の負傷者も出なかつた事は天佑と云ふべく、全く不幸中の幸だつた。當時憲兵制度が廢止され新に警務局が新設された許りだつたので凡てが整つてゐない。電燈をつけるにも電球がなく已むを得ず蠟燭を買はせその灯りで犯人搜査の手配した事は今にはつきり記憶してゐる。八日目に漸く犯人姜宇奎を檢擧する事が出來、審理の結果遂に死刑に處せられ斷頭臺上の露と消えた。この爆彈の洗禮を受けた事が役人の精神を緊張せしめ諸般の大改革をして着々として實効あらしめ、騷擾事件のため險惡であつた朝鮮の民心をあんなに早く平靜ならしめた事は全くあの事件が與つて力あつたと今でも思つてゐる

娘のダンスには附添人が必要

ハンガリーでは最近若い娘達が一人でダンスに行くと色々と弊害を伴ふのに鑑み同國內務大臣は次の樣な法令を發布した『滿十七歲以下の少女がダンスに赴く際には必ず附添人の同道を必要とす』

硝子戶は寒いです

それに不用心です

蠟燭の火で燒き切れます

『硝子戶の內』といふと、いかにも南を受けた日當りのいゝ座敷にポカ〳〵溫室へでも入つた氣で、猫が寢腰でもして居さうに思はれるが、これからの寒さに向つて、雨戶のない硝子戶だけの部屋は、可なり實際には冷たいものだ。まして夜更けまで起きてゐたりすると、しん〳〵として骨に浸みる寒さに震へ上る。尤もガラスそのものは、金屬などのやうに熱さ寒さを容易に傳へるものではないから硝子管の一端を手にもつた儘で、他の端をガスの火にかざして水飴みたいにドロ〳〵にとかす事が出來るが、何しろ木材などゝ違つて中に空隙がないから、硝子戶は木の雨戶以上に冷えたとなると、ひどく冷めたい。東北や裏日本へ行くと、硝子戶の內側に冬には室內の水蒸氣がこりかたまつて水玉になり、それが一層冷えると唐草模樣のやうな氷になる。さほどでなくとも、大がい冬は溫かな室內の水蒸氣が硝子戶の內側について小さな水玉となり、その水玉の一つ一つが光線を照りかへして、結局くもり硝子同樣になる殊に日當りのいゝ室などでは、

蠟燭で硝子を燒き切る方法と　その燒き切れるわけ

つまり夜は戶外は冷え切つてガラス戶もまた極度に冷めたくなり從つてガラスは縮み切つてゐる。目に見える程ではなくても、あたたまれば膨くれ、冷えれば縮むのは、一般物質の通則と考へていゝ。そこでこの縮み切つたガラス面に火をつけた蠟燭の芯を押しあてれば、そこだけ火の熱によつて急に膨らむ事になる。かうして芯をつけたまゝスーッと線でも引くやうに靜かに動かすと、芯の當つた所だけ急にふくらむのに、ほかは縮み切つてゐるため、結局ガラスはそこから割れる事になる。つまり冷え切つた安いガラスコップに急に熱湯を注ぐと、內側だけが急に膨らみ外は元のまゝなので、コップは割れてしまふが、あれと同じ理窟で、硝子戶は蠟燭の火でやき切られる。破れば音がするだらうと安心してゐたら飛んだ考へ違ひ。ピンと輕い音をたてたゞけで割れる。その點木の雨戶なら蠟燭では破れないし、鋸でひき切れば目をさまさせないくらゐの程ではすまない筈だ

鐵條網で作つた鳥の巢

木の枝切れを用ひて、巢を作る事は、鳥の仕事として自然な如く考へられて居つたが、近頃はアメリカ、鳥達が巢を作るのに鐵條網の斷片を寄せ集めて電信柱の上に足掛りとなし、それに巢をかけて電信の不通を生ぜしめたゝめ、工夫が嚴重探索中にはからずも、電柱の上に斯くの如き巢のある事を發見したといふ。鳥の自然の法則と相反する巢を見出したといふ話がある

重寶科學便り

車だけで走る自轉車

現在の自轉車は腰掛けて、足の踏む力を後車輪に傳へて走る事に相場が決つてゐるが、ペタルも何もない車輪だけの自轉車が、近頃米國で發明されてゐる、之は何によつて走らせるかと云ふと體の上下運動によつて走らせ樣とするものである、大體の構造は前輪と後輪とあつて、後輪は大形に、前輪は小型に、子供が片足を乘せて地面を走つて行く玩具のスケーターの如きものである。但し其の足を乘せる處の臺は、後車輪をスプリングを隔てゝ取付けて居り、體を上下する事だけで運轉せしめようとするもので、體の振動で後輪に前の方向への回轉力を與へて走らせ樣とするので、此の運動を繰返せば自動的に一時間十五哩位の速力は樂だといふのである

耐寒麥

作物が旱魃に耐へるか否かはその種類により著しい相違があるので其研究のため米國農林省の試驗場で回轉する臺の上に八種類の麥を植付けて、それに熱風を一方向から吹きかけ、一定分量の水だけを與へて、どの種類のものが一番耐久力があるかを試驗し、之によつて旱魃の起りさうな地方に適する種類を搜し出す方針を立てゝゐる

薔薇を枯らさず送る法

バラを遠方の土地に送る際、箱づめにして到着せしむる方法として新案がある、この方法は、先づ芽を摘んで、高さ十五吋程度のものとして、先づ根の部分をパラフィンの中に入れて、水分の蒸發する事を防ぐ、それから根の中に濕り氣を多分に含む種類のものを周りから當てがつて、それを根の方だけを防水にしたボール箱の中に入れて、其の上を防水紙に包んで送るのであるかくしたものは、到着の上、耐水紙を取り、ボール紙を濡らして植替へれば、數週間の長きに亘つて立派に枯らさずに運搬する事が出來る

弱光撮影法

マグネシウムにしても、又フラッシュバルブにしても、其の瞬間的の閃力は鋭い光線であるために、ドギツクては困る。之を柔かいものにし樣といふ考へから、フラッシュ・バルブの前に三吋位を離して、薄い白い紙をバルブの巾だけ置いて、投光をすれば、物に當る光線は、其の紙に當つたものから、反射するために極めて柔かい感じのある寫眞とする事が出來るので、便利とされてゐる

降雨撒水機

ヂュラルミンで作つた、撒噴式噴水機を利用して、五百尺の高い處から塔を作つて、水壓により、高速度でそれを旋轉する時には、一千尺の直徑ある範圍で、水を振り撒くので旱魃の際、或は山火事の際等に用ひて、有効だといふものを發明した人がある

ハイキングに役立つ道具

山登りで困ることは、雨降り時における火起し法と、方向の見定めであるが、當今アメリカの市場で賣出された小道具で、風にたへる耐水マッチをケースの中に入れて利用することにし、強い太陽の光線がある時には、その底にはめられた鏡を取ると、火を起せる強力なレンズがついて居り、その蓋の頂上にはコンパスが付いて一擧に三つの目的を達しやうとするものが市場で販賣されて居る

飛行機の急速停止器

飛行機が着陸する際、その滑走距離を極端に短縮しようといふ目的から殆んど地上に到着すると同時に、停止する装置を考へた人がある。それは大きいパラシュートを翼の上部から投げかけるもので開いたが最後、急速に止るものであるが、平素このパラシュートは綴で作つた四角い箱の中に入れてあり、翼の上部に支點を取付けてある。その蓋を開ければ、パラシュートは機體の後で開き、何物にも引掛る處なく、急速に停止せらるゝのみか地上に到着する際、逆轉回する處が絕對にないといふのがこの新發明の強みである

ロケット郵便

オーストリアで行つてゐる郵便のロケットによる遞送は、其の成績極めて良好で、到着の場處が違つた事がないといふが、その距離は二哩半であるが、實用的ロケット利用の例である

電球の盜まれないソケット

工場や、屋外其他に於て用ひる電球は屢々盜難にかゝる虞があるので、當今考へ出された拔く事が出來ない電球と其の差付口とが發明されて居る、其の電球は、口ガネの一部に歯車の如き刻み目があつて、ソケットの內部には其の刻み目に噛合ふイボが付いて居るから、一たん差込んだからには、ラッチエットの働きを壞して外す事が出來ない狀態になるが、拔かうとする時には、ラッチエットの押へを戾すために、鍵を挿入するとすぐ外す事が出來るものである

男女一代の守り本尊頒布

凶禍を滅し吉福を招く

子年生れの人は千手觀音
丑寅年生れの人は虛空藏菩薩
卯年生れの人は文珠菩薩
辰巳年生れの人は普賢菩薩
午年生れの人は勢至菩薩
未申年生れの人は大日如來
酉年生れの人は不動明王
戌亥年生れの人は阿彌陀如來

人として此世に受けてから死に至る迄一生の間あらゆる厄災をのがれ立身出世と福徳をお守りくださる守り本尊のあることは誰でも御承知のはずです。天照皇大神は吾が日本の大祖神で吾々の家をお守りくだされ、又守り本尊は一人一人其身をお守りくださいますから日夜肌身をはなさず受けらるゝことは誠に結構の深い事と思ひます、是から成人なさる方にも命にも替難い可愛いお兒さんの體に幸運を得て立身成功を望まれるため是非肌身につけ御守護を受けられん事を特に御すゝめ申上げます。御希望の方はハガキに生年月日男女別及住所氏名をハッキリ書いて御申込ください、本金襴の守り袋に納めて御送り申上ます。金九拾五錢送金を含む（守り本尊本金襴守り袋共）は守り本尊が御手許へ到着してから御送金ください萬一御意に叶ひません時は其のまゝ御返送ください前金で御送りくださる必要はありません

守り本尊（本金襴守り袋共）金九拾五錢

東京市瀧野川西ケ原一〇三　授德會

電話王子三三六番　振替東京二九八二三

精力增進

疲勞防止新劑　神經衰弱

フローピン錠

榮養を補强し、精力、體力を增進す。

適應症

一般疲勞　就中スポーツ・ハイキング、スキー、旅行、執務、勉學時等の疲勞防止
精力增進、神經衰弱、船車酔、宿醉

價格

三〇錠入　五十錢
五〇錠入　七十五錢
一〇〇錠入　一圓三十錢
五〇〇錠入　五圓

東京市京橋區京橋一丁目　ラヂウム製藥株式會社　出張所 京都・四國

各藥店にあり

タンゴドーランの正しき化粧法！

美と魅力の近代化粧料

（1）
先づ洗顏後クリームも白粉下も要らず直にタンゴドーランを食指と中指の二本で少量を取りつゝ輕くむらの出來ない樣につけます。この際特に注意するのは一度に多量おつけになるとむらになりますし大變不經濟でございます。

（2）
手際よくタンゴドーランをおつけになりましたらガーゼで輕く押へながら拭ひます。僅これだけでお肌を羽二重の樣になめらかにそしてお肌を荒さず完全に化粧くづれを防ぐ作用を致します。

（3）
次にその美しさを一層引立てる姉妹品圓形タンゴドーランを輕くパフします（なるべく同色をおさけ下さい）そして頰紅、眉墨（口紅で順に仕上げます）

タンゴドーラン

內務省衛生試驗所無鉛證明

著名百貨店・藥屋・小間物・化粧品店にあり

姉妹品（七色）圓形タンゴドーラン　正價（各色一個）・六〇

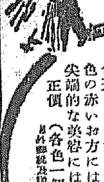

お顏の色に應じ一層美しくなる
タンゴドーラン七色
一般の御婦人には……肌色
色白いお方には……白色
色若いお方には……淡紅色
白くないお方には……早曉色
色若白いお方には……爽健色
色の赤いお方には……新鮮色
尖端的な美容には……明朗色
正價（各色一個）・五〇

日本總發賣元　株式會社ゴー・ルート本舖　東京・大阪

北鮮版

主として咸鏡南北道・江原道及京元線に沿ふ京畿道の一部

一教師の力で全部落が起上る
疲弊の寒村が見事に更生し 今は救世主と敬ふ

【平壤】大同郡金祭面加井里は數年前までは風紀紊亂、經濟逼迫して年々疲弊して行く一方であつたが、同面院場公立普通學校訓導盧炳賢訓導が同校の訓導となつて以來、毎日雨雪をものともせず早朝一回放課後一回部落に出張して民風改善を説くこと二ヶ年、現在では眞の模範部落と甦り盧訓導は市日毎市場に出て積極的に農産物の賣上金の中から一割を貯金せしむべく働きかけて現在では加井里三十五戸の部落の貯金高が僅か一年にして最高百三十七圓に達し、今は貯金にて牝牛を買ひ着々自力更生の道を歩んでゐるが加井里部落民は盧訓導を恩者の如く敬つてゐる

洪原郡廳舍落成

【咸興】かねて移轉新築中の洪原郡廳々舍はこの程竣工を告げたので十四日盛大な落成式を行ふ

醫生講習員旅費割引き

【咸興】十七日から開催の咸南醫生會主催、醫生決藥商講習會出席者に對し鐵道五割、咸多一割乃至二割、北鮮自動車二割、共興自動車二割乃至三割の運賃割引を決定

年末大賣出し

【羅南】年末大賣出しは十日からはじめたが、抽籤券は新春七日抽籤で等級を定め一等十圓以下六等まで賞品を贈呈することになつた

工場地の急展開
操業中止のゴムが跳ね上り 洋襪工場も大繁昌

【平壤】一時原料高と生産過剩によりやむなく平壤のゴム工場は操業中止をしてゐたが最近原料も一ポンド四十錢程度に下落したので各工場とも非常に採算關係が有利に展開して來たゝめ各工場もフルに運轉、對滿輸出も大いに促進され近く二車を輸送することになつてゐる、なほ洋襪工場の方も目下盛期に入り各工場とも活氣を呈し平壤における中小工業の中心をなすゴムと洋襪の多忙は各方面に好影響をあたへてゐる

すごいぞ來年は!
千萬圓の大景氣だ
槌の音朗かに大羅津建設 福の神も浮れ出す

【羅津】伸びゆく羅津は目下ハンマーの音も朗らかに諸建設工事は着々進行しつゝあるが滿鐵建設事務所の今年度諸工事豫算は三百五十萬圓でその他民間諸資業の請負高は去る十日現在百四十四萬七千三百二十五圓に上り長門組の三十八萬一千六十五圓を筆頭に西川組の二十三萬七千三百四十四圓九十七錢大村組の二十二萬一千九百六十八圓五十五錢次は鐵道工業、大倉組の順である更に明年度は滿鐵の約八百萬圓邑の區劃整理費百三十萬圓だけでも合計約一千萬圓が解氷期を待つてばら撒かれるのだから明年羅津の景氣は物凄いものがあらう

不作と斷念された寒國に實る棉花
今年の好成績に力を得て 專ら多收穫に邁進

【新義州】棉は出來ないと斷念されてゐた北鮮に本年度から新事業として棉作奨勵を行ふことゝなりこれが成否は將來の棉作事業計畫に大いに影響を及ぼすので一般から注目されてゐたが本年は天候の關係上不作だと稱されてゐたに拘らず寧遠百八十四斤、熙川百四十七斤、寧州百二十七斤といふ記録をつくり決して絶望ではないといふことを立證した、從つて北鮮では總督府の計畫に基づき來年度は面積の增加をはかるといふより多收穫に指導方針の重點をおくことに決定した

興南郵便局店開き

【興南】新設の興南郵便局は興南本町面に西湖津南郵便所の集配事務、興南本町所の電話交換事務を引繼いで十一日晴れの開店を行つた、初代局長吉田信秀氏、次席階記松永東雄氏の下に書記補一名、事務員八名、電話事務員六名傭人十三名の陣立である

恩賜の眞綿 傳達式擧行

【羅南】御下賜の眞綿は既報の如く第十九師團副官落合少佐は拜受歸團したが十日琿春支隊沖大尉は羅南着十一日午前十時師團で傳達式を擧行、同大尉は翌日無窮の聖恩に感泣しつゝ歸任の途についた

咸興第一普校 創立記念式

【咸興】第一普通學校では來る十四日が創立二十八周年記念日に相當するので午前十時から創立記念式を擧行し、引續いて十ヶ年勤續教諭李英淳氏の表彰式を行ひ唱歌や職業科製作品のバザーも開催

低振であつたので一般組合員は大喜びでゐるので更に石油十八箱を共同購入することになり事務處理の圓滑を期し帳簿記を置き在庫月を前に乾明太魚、昆布、海老等の購入すべく目下取極め中

氣狂ひ縊死

【羅津】慶南昌山郡彦浦洞平里生れ邑內新安洞六四呉服商里姻譯妻權鳳仙(三〇)は四、五日前から精神に異狀を來し十日午前六時半隣家の物置きで縊死した

不作が祟る
商況は一般に不振 會寧の財界を覗く

【會寧】十一月中の會寧の經濟狀況は左の通り(殖銀支店調べ)

▲木材=相場は前月と殆んど大差なく出荷數量百十餘車▲石炭=相場は前月同様で出荷四五十錢から一圓方昨年より騰貴した位で需要旺盛のため會寧坑からの出荷約二萬四千噸に上つた▲生牛=京城との取引き復活し相場も一割高で搬出頭數は京城へ仕向けられたもの二百六十一頭、羅南、清津地方へ四十四頭、牛の內地移出百四十頭計五百十六頭▲穀物=不作と收穫遲延とに出穀極めて少く穀物檢查數量白米百六十七叺、大豆三千百六十一叺、小豆七十七叺、彩豆六百八十四叺、豌豆五百十三叺、計四千八十九叺に過ぎず相場は大豆は上旬の一等石十七圓から中旬七圓五、六十錢と漸騰下旬には十九圓七八十錢となり殘分活況を呈した▲布木=滿洲國側關稅引下により南陽間島諸地方は最近內地との直取引增加し同地方からの入荷激減地揚卸も不振であつたが値は昨年に比し約一割高▲雜貨=不作その他の影響で賣行稍々不振▲食料品=賣行順調で麥粉、澱粉の如きは不作のため賣行頓に增加殊に格安の內地物の需要著しく月末相場は綠ダイヤ三圓四十五錢

金融 資金流動狀況は前月と大差なかつたが穀物界不振は租稅、貸出方面に影響する處大で、加ふるに本年度から新に實施された第三種所得稅第一期分七千二百圓及び營業稅二千五百圓の國庫移納あり、旁々預金定何れも前月末に比し月末殘減少、不

ようこそ新兵さん
大元氣で咸興に乘込んだ 五百餘名の東北健兒

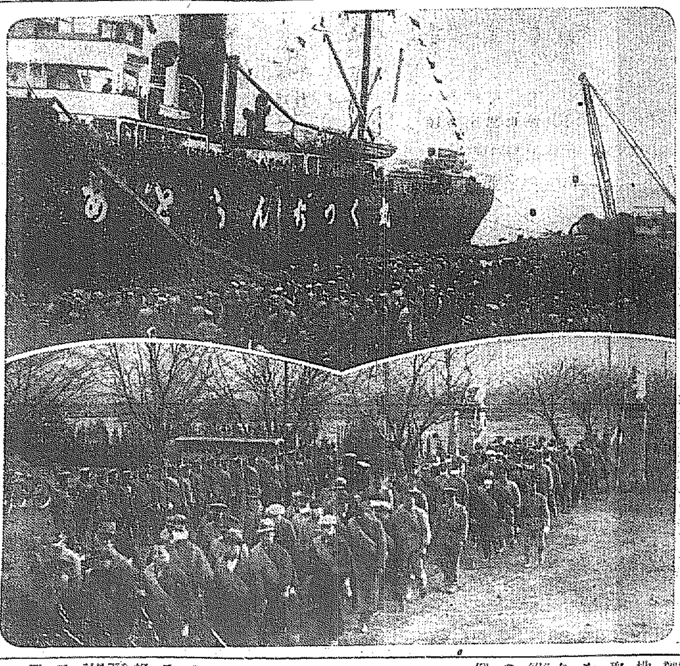

【咸興】例年は五十度ともなれるんですが今年はタッタ三度しか寒れませんでした……こんな恵まれた郷里を後にした新兵さん達ではあるが、御奉公のためには一身一家を顧みぬ東北健兒五百餘名は十一日朝御用船あとらんちっく丸で興南棧橋に上陸、午後零時七分咸興驛着、直に步七四に入り十二日午前十時練兵場で晴れの入隊式を擧行した(寫眞は興南上陸と營門を入る步七四の新入營兵)

あつさり千圓投出す 咸興の篤志家

【咸興】府內萬歲町一三〇韓基邦氏(五九)は本年一月その所有に係る永興郡仁興面所在の砂金鑛二百三十餘萬坪を東京のドレッヂ鑛業株式會社に二十萬圓で賣却し、その代金の一部を有意義な社會的事業に寄附すべくこの程咸興署に出頭、河崎署長に對し金一千圓を無條件で投げ出した なほ氏はこの外にも儒林會に千圓、鄕約維新會に五百圓、咸州郡下朝陽面鄕約維新會に五十圓を寄附し先頃の南鮮水害救濟金にも五十圓を出した篤志家である

名物を加工して眞價を世に問ふ
大阪から羊羹のご注文等 林檎デヴューの吉報飛ぶ

【鎭南浦】產業組合では評議員會に引續き十日午後四時から府廳樓上で高等女學校教諭細山乾太郎氏に依囑し研究中のリンゴ加工——乾果、羊羹、サイダー、酒、化粧液等十數種の實驗報告及び試食會を開いた、來會者朝倉府尹、池內署長、岡崎大佐初め約四十名熱心に細山教諭の內地、特に青森地方の視察談、其他研究報告を聽取し先づリンゴ羊羹製造の實際化を申合せた、尚席上原田總務毛より七、八年前第一回を行つたまゝ絶えてゐる果實品評會、リンゴ祭の開催及びリンゴ栽培の指導機關例へば試驗場支所の如きもの、設置等につき提唱するところあり又福田理事から乾果の見本は三菱商事の手で全世界の各都市に送られ好評をうけてゐることを報告して來會者一同に大きな衝動を與へ、更に羊羹の見本を大阪の某デパートに送つたところ千圓位はすぐに賣れるから至急製造送附方の注文があつた等の吉報があり名物リンゴの前途洋々たるものがあると關係者を喜ばせてゐる

爪を研ぐ匪賊
大部隊の合流匪に狙はれ 新房子警察隊危し

【咸興】十二日新延坡情報=對岸臨江縣七道溝西頭洋岔に潜據する匪首明東洋、文明軍の一隊は最近同地で占山好、雙合、海龍等の諸隊を合流して約二百名となりその內相當訓練された八十名をもつて新房子警察隊を襲擊し武器を奪取すべく計畫中との情報あり、新房子では揚警察隊長以下極度に緊張して警戒中

期待される白頭山征服
全員四班に分れて 元日に頂上を極む

【惠山鎭】既報、京都帝大山岳部の白頭山登山隊は來る二十四日その先發隊が惠山鎭に乘込む筈であるが、去る七日同大學々友會旅行部長理學博士木原均教授から惠山鎭各官公衙宛一行に對して便宜取計ひ方依頼があつた一行は二十五日から登山を開始し胞胎の北方四里の地點三池淵に人夫小屋及びキヤンプを設け二十六、七日頃三池淵に全員合流、更に四班に別れ有線無線の電話で連絡をとりながら神秘境白頭山を征服、各種の研究をなす筈である 因に大正十五年の白頭山の氣溫を見るに盛夏八月の平均十八度で極寒一月中の平均は零下五十六度となつてゐる一行は人夫十五名を使用し橇又はスキーを利用する計畫で最新科學を應用しての決死的壯擧であるだけにこれが成功すれば學界は勿論軍事警察上にも多大の貢獻を齎すものと期待されてゐる なほ一行に對しては惠山鎭守備隊警察署その他各關係が應援護に當る筈で元旦には全員頂上を極め二日から天池を偵察研究し、六日下山、三池淵に集合、七日休養八日第一班は惠山を經て京城へ向ひ第二班は咸北茂山を經て清津港か

年末贈答に重寶な小荷物
市中にも進出して 咸興驛の奉仕振り

【咸興】咸興驛では年末贈答品の小荷物輸送で十日から大和町の朝運集荷所に進出し更に驛前通り商店街の販賣が終り次第(十五日頃から)驛員を一齊に出動せしむべく計畫中ですが何も郵便局と競爭する氣持ではない、實は鐵道にゐてさへ知らぬ者の多い割安な小荷物輸送を一般に周知して貰ふための奉仕です、小包の半分以下、品によつては三分の一位の運賃で驛から一里以上の處でも區域內の配達區域なら届くらあらうから電話一つで當方から集荷に廻ります、一本出せば安い運賃で利用されます。「趣旨は結構だが驛まで持込みが……」といふ家庭も……と結構な企てだ

大興電氣送電線新設

【咸興】總工費十五萬圓を投じて送電線新設中の大興電氣咸興支店の興上、定平、新上各地約一千燈の配電は一月一日開始の豫定で工程を急いでゐる

清津郵便局 十六日移轉

【清津】去る九月着工以來工事を急いでゐた清津郵便局は愈々完成

石炭出廻り
北鮮鐵の最高記錄 一日に千五百餘噸

【清津】酷寒を前に石炭の出廻り急增先月の出廻り數量二萬一千三百八十噸に對し今月は十日現在で一萬三千四百三十九噸に上り一日最高輸送量は七日の一千五百八十一噸で當埋高移管以來のレコードである、なほ期待されてゐる大豆の南下數量は拉賓線から二百十噸圖寧線百八十噸、京圖線二千五百一噸朝開線八百四十噸合計千七百四十一噸である

露出脈を當てる
金鑛主は惱み農民は謳歌の まゝならぬ世の中

【平壤】府內慶上里、村致雲(三五)は去る十月頃から平南大同郡龍岳面で金脈探鑛中、兩里田揚洞に露出金鑛脈を發見、十月卅日本府に出願手續きをなすとゝもに去る六日から坑夫募集し採掘作業開始したが、龍岡面の金鑛は鑛業登記したものだけでも八ヶ所あり、何れも小資本の惱みを抱いてゐるが一方地元民の農閑期に入るので部落民は鑛山景氣を謳歌してゐる

華川金化間のバス 一日三往復

【春川】華川郡は春川、楊口、金化との交通の中心地で殊に金化へのバスは金剛山電鐵と連絡上重要な線路にも拘らず從來一日二往復で旅客の不便多かつたが、今回これを一日三回運轉と改め、同時に每里二十錢の賃金を十八錢に値下げし旅客の便を圖ることゝなつた

咸興の年賀郵便 引受け一割 配達五分增

【咸興】年末迫る咸興郵便局は長津江水電工事の本格化、稅務監督局の新設、商業會議所の誕生等市況を好轉させる各種の好條件が反映してか既に從來かつて見なかつた盛況を示してゐるが年賀郵便物は引受一割增、配達五分增を豫想して準備を整へてゐる

裕福な清津府民
暮にお餅もつけぬ 極貧者一人もなし

【清津】府內で年末に救濟を要する貧困者は例年僅か十三、四名に過ぎず他都市に比べて格段の相違であるが今年はまた鰮景氣の餘波をうけて現在までの調査では極貧者一人もなく府尹もニコニコの態である

明太卵の割引き輸送 既に千百輛

【咸興】朝運咸興支店が咸南水産會と協調して前年來實施中の明太子特別輸送は今年朝運の一手扱ひになつた關係もあるが十二日現在既に一千百輛に達し遲くも二十日頃までには豫定の一千三百輛に到達する見込みである

普校生徒の實業見習ひ

【咸興】第二普通學校では明春の卒業生中就職希望の者約八十名を冬休みを利用して銀行會社等に見習として使つて貰ふべく各方面に交渉中

歲拜をやめてお年寄を慰む
手料理持寄りでお正月 羨ましい理想の村

【咸興】北青郡俗厚面中里は部落振興會婦人部と青年部が共同戰線を張り舊正月の歲拜(廻禮)を全廢し元日は各戶一品づゝの料理を村の公會堂に持寄り六十歲以上の老人を招待して樂しい宴會で慰める事にしてゐる、公會堂前には二個の堆肥場あり男女とも月一回の出動日を定め部落の清掃を行ひその擔當で堆肥造成を競爭的に進めてゐる

羅南の賭博檢擧 更に四名送局

【羅南】本月初め羅南署で常習賭博犯人を擧げたことは既報したが取調べの進むにつれて賭博的な賭博犯行が漸次明るみに曝け出され、去る十日七名の送局を皮切りし十三日午前には羅南美吉町一三石丸巳太郎(三)同生駒町申田順(三)同美吉町麥祭龍(三)同錦町鄭錦光(三)の四名を送局、引續き數名を引致取調中である、今回の檢擧では相當地位のものもあり、從來警察の注意が向けられなかつたものも多く、警察當局でも事の意外に驚きこの機に徹底的に懲罰する方針である

清津の農作物

【清津】府內に於ける農作物收穫高は粟作付總反別六八五反の一三八石で反當り二〇一合、稗二三七四反、五五六石、反當り二三四合その他少量黍、玉蜀黍等で例年より約三割方の減收である

入營と除隊
清津埠頭はカーキ一色

【羅南】羅南步兵兩聯隊の教育訓練終了者並に幹部候補生の除隊兵三百名は豫定の通り十二日午前八時半それぞれ營門を出で午前九時羅南驛から官民多數の歡送裡に清津に向ひ御用船あとらんちつく號に乘船內地へ向つたが、この日御用船は午前五時清津入港、羅南步兵七三、七六兩聯隊及び會寧聯隊新入營兵同船で來着、午前十時四十分同地を出發羅南及び會寧へ向つたが、羅南には約千名、冷寒地方出身の初年兵ながら士氣極めて旺盛、正午軍官民の出迎へをうけて羅南着、それぞれ入隊した

消火栓改良

【平壤】府內には現在二百四十五ヶ所の消火栓があるが、何れも地下設備であるため冬になると約四十ヶ所は凍結し火急の場合に全く困惑するので凍結する分のみでも地上式となすべく目下平壤消防組で計畫を進めてゐるが一ヶ所の設備費が約百圓を要するので十ヶ年計畫をもつて一年に三、四ヶ所宛改良するとともに明年度豫算に要求することにした

高普の教練査閲

【羅南】咸北鏡城高等普通學校及び同農業學校では今年から學校教練を施行してゐたが十一月十九師團から柳下參謀長、司令部附山澤少佐、道から野原學務課長が來校して査閲を行つた

義士會

【咸興】小學校では十四日午前十一時から義士會を開き終つて寒中行事を行ふ

人の動き

▲濱田國政氏(米倉馬山支店長)十三日家族同伴着任
▲大浦鎭南浦鮮航會支部長 內地旅行中十二日歸任
▲明賀七郎氏(丸ナ穀物協會理事)全鮮穀物協會聯合會出席のため十一日京城へ
▲新井新藏氏(丸ナ穀物協會長)碎氷船問題のため內地旅行中十二日京城の全鮮穀物協會聯合會に出席の上歸任
▲酒井公州地方法院檢事正 十一日江界視察
▲有元元山遞信分掌局長 十一日羅津視察
▲北村司太氏(陸軍輸送指揮官)十一日鎭南浦經由仁川へ
▲小川統營水產學校長代理 釜山府視學官に榮轉、十九日赴任
▲名越咸南技師 統營水產學校長に榮轉、十八日着任
▲小川仙市氏(釜山府視學)十二日本社統營支局來訪、轉任挨拶
▲波崎栅彌氏(統營稅務署長)十二日閑山面出張、即日歸任
▲神野一男氏(統營實業家)十二日釜山へ
▲加藤慶南保安課長 十二日事務視察のため統營へ
▲朴濟昇氏(晉州郡守)郡村振興講習會に出席の爲十日九山面に

かぜねつ
婦人冷え込みの豫防と治療に—
絶對中毒の恐なき
純和漢藥
守妙(モリミヨウ)
冬を溫かく、健やかに!

寒さと共に惡性の感冒が流行します。輕い鼻カタル、咽喉カタルでも油斷は禁物!肺炎や肋膜炎等に急變の恐れがあります。しかも感冒の熱は禁藥で無理に抑へると內攻して却て危險です。守妙は身體をヨク溫め、獨特の發汗解熱鎭痛作用によつて體溫を平調する效果が著しく殊に濫用しても絶對に中毒の恐れなく特に寒さに向ふ冷え性の御婦人方の一日も缺く事の出來ぬ最も安全な保溫劑であります。

守妙振出し

—守妙を こんな時には—
△ぞつと寒氣を感じた時!
△四季感冒流行性感冒!
△急に發熱した時!
△足腰の冷込を感じた時!
△頭痛目眩逆上る時!
△喘咳の出る時!
△婦人冷込血の道産前産後!
△鼻風邪にて水鼻汁出る時!
△何となく風邪心地する時!

定價 一圓二十錢 五十錢
(各府の藥店にあり)

賣藥本舗 守田治兵衛
東京市下谷區池之端仲町

たんせき ぜんそくに
立効丸(リツカウグワン)
キキメあるシャブリ藥
苦しい咳!危險な咳!
キセキな今直ぐ立効丸を!

發賣元 守田寶丹本舗

朝鮮産業大觀（三十一）

咸南の自動車王 方義錫氏の事業
駸々乎たる其の業績 將に旭日昇天の意氣

咸南の自動車王方義錫氏は今日既に全朝鮮的な存在である。齡不惑に達したばかりの働き盛りで特に專門の學業を修めたと言ふではないが堂々たる容貌、鋭利な觀察眼、淸濁併せ呑む抱擁力は大正十年早くも齡二十六歳にして咸興に北鮮自動車商會を創立經營し爾來よく其の勢ひを伸ばし昭和元年（三十一歳）咸南自動車界の王座、北靑共興株式會社々長兼專務取締役に選任せられ其後は

昭和四年四月北靑金融組合長▲昭和四年五月北靑面協議會員▲昭和六年五月北靑邑會議員▲昭和五年四月咸南道會議員（民選）▲昭和七和北靑電燈社長▲昭和八年五月咸南道會議員（官選）

と將に旭日昇天の勢ひである。其の巨手は各方面に伸びて駸々乎たる業績を透揚しつゝあり溫厚寬容の性よく社會公共の事業には惜みなく私財を投じ一般の信頼いよ〳〵深い

咸興タクシー株式會社
强固なるその統制

咸興タクシー株式會社も方義錫氏の巨手に掌握さるゝ處で公稱資本金三十四萬圓（十七圓五十錢拂込み六千八百株）で昭和七年一月中川自動車社に咸興タクシーを買收合併して今日の大を爲した、重役の顔觸れは取締役社長方義錫、專務取締役金夏逊、常務取締役韓百履、取締役劉炳浚、同方種錫、監査役金昣煥、同朴基荣の諸氏で全員を方氏直系で固めて統制の强固を誇る

バス二十五輛、客車十二輛、トラック一輛の機構を以て咸興西湖線四里、西湖九龍里線一里、咸興定平線五里、咸興新豐里線一（新興）十六里、咸興德山線四里の五路線に定期バスを運轉し咸南中部の頻繁な交通機關として全機能を舉げ市內バスも交通摂の大なるに於て全鮮に比を見ぬ咸興市內運輸に資する處大である、社屋は昨昭和八年の新築に係り咸興府大和町の中心に一偉觀を呈して居る。電話長二二九番（庶務）長一二三番五五五番（市內外貸切用）八二九番（待合室用）六三八番（工場用）

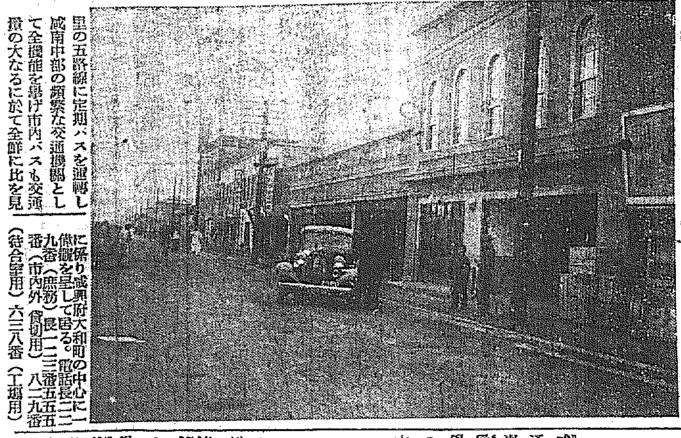

咸興タクシー株式會社

共興株式會社
咸南自動車界の元祖

咸鏡線鐵道がまだ咸興までしか開通しなかつた大正九年十月咸興―惠山鎭間八十里の長い營業路線を獲得して創立されたのが現に方義錫氏の主宰する咸南自動車運輸界の元祖、共興株式會社である。資本金二十萬圓、主たる營業路線は

北靑―惠山鎭間五十二里半▲北靑―新浦湖間五十五里▲惠山鎭―三水間八里▲合水―惠山鎭間二十六里▲北靑―新昌間五里

の總延長百五十里に近く乘合自動車三十三臺、トラック三十七臺を連ねて委託運送、鐵道連帶運輸等咸南山地帶の開發に寄與する處頗る大である。重役陣は取締役社長方義錫氏の統制する劉炳浚、金夏逊、朴基荣、李畯煥（以上取締役）朴南鉉、崔浴憲（以上監査役）の諸氏がガッチリとスクラム組んで社礎いよ〳〵强固である本社所在地は北靑邑（寫眞は共興株式會社本店）

其の他の事業

其の他方義錫氏の事業は米穀貿易運送（關連北靑代行營業所）鐵道枕木、金鑛業等の各方面に及んで居るが鐵道枕木は現在年額五十萬挺の多量を生産納入し金山は遠に定平郡府內面の光與鑛山（李德、朴基荣兩氏との共同經營で投資額十三萬圓）を後宮氏の金井金山に六十五萬圓で賣却し近くは任興淳氏との共同經營に係る北靑郡泥谷面三岐の金鑛（投資額五萬圓）を同じく金井鑛山に二十萬圓で賣却する等益運いよ〳〵盛んで既に私財七十萬圓と稱せられて居る

北靑電燈株式會社
隆々たる社運

北靑電燈株式會社は北靑邑並に同郡良家面を供給區域として大正十二年六月設立認可の指令を得たもので資本金二十萬圓、社長方義錫氏、專務取締役辛倉二三氏の外同地內鮮有力者を幹部とし北靑電燈所は百二十キロ重油機關の新設備であつたが昭和七年同郡居山、里袋、新昌の各面並に利原郡一圓に供給區域を擴張するに至つて發電力に不足を感じ新昌驛前に重油機關による四十八キロの新發電所を增設し咸南北部一帶の平野部を把握して社運隆々たるものがある（寫眞は北靑電燈株式會社）

軍需工業界の雄 利原鐵山
懸垂棧橋の偉容を整へ 物凄い躍進振り

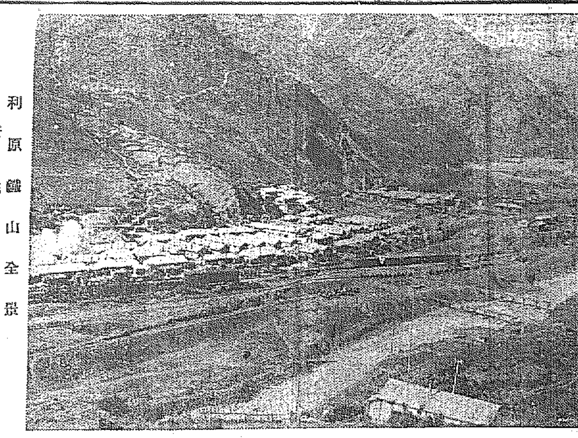

利原鐵山全景

非常時局……軍需工業……鐵！いやでも活況を呈せねばならぬ鑛山である。利原鑛山も其の大波瀾に揉まれて凄い躍進振りだ歷史的に見れば大正元年咸興の大賀、鈴木兩氏が鑛業權を獲得したが稼行に至らず大正四年組合組織に依り八幡製鐵所との契約で創業し大正七年世界大戰に伴ふ世界の好調に資本金百萬圓全額拂込の利原鐵山株式會社となり三十萬屯採掘計畫の成つた處へ大正九年のパニック、一時沈靜の外なかつたが大正十一年五萬屯計畫に復活し昭和二年八萬屯計畫と頗る勢逐次挽回され昭和四年咸鏡線の開通に伴ひ鐵興鐵山間一・九哩、會山遮湖間三・一哩の専用鐵道敷設さるゝや全國に類例の少いドイツ・ブライニット會社の特許工作に係るヘンゲバーン・ミツト・ザイベルベ・トリーブと稱する懸垂棧橋（工費三十萬圓）の偉容を整へ創業以來の採掘總額百五十萬屯に達して居る

本店は京城府榮町一に置き代表取締役小林長兵衛、取締役高橋省三、熊城鐵三郎、小幡睿治、伊集院金彥、淵美小一郎、小林秀雄、濱地萬次、神飯爲吉、監査役松崎衛、大谷善志の諸氏に利原郡南面昌興里の支店は取締役伊集院金彥氏を日高港一郎氏よく輔佐して支店業務を統制し

山は五鑛區に元山十三箇西山九箇の通水平坑道二箇の坑道を穿ち十箇の索道と二箇の掘斗に落り八幡製鐵所との本年度契約量十七萬屯宗蘭製鋼所との契約量を加ふれば十九萬屯の採掘を要し鑛石は利原鐵山驛から鐵道局の特殊工夫に係る三十噸積の鋼鐵鑛車で毎日十五車を遮湖港の貯鑛場に運び自動的に本船に積込む。ヘンゲバーン（懸垂棧橋）は重油動力に依る自記式一時間二百屯の能率を有しかも其の先端には丁字形に六千屯級の巨船を橫づけし得る有利な運輸設備である

從業員は五百十戸の社宅に收容し供給所診療所、學校の設備も整ひ二千六百人の一大部落は宛然一家の觀みを持してゐる

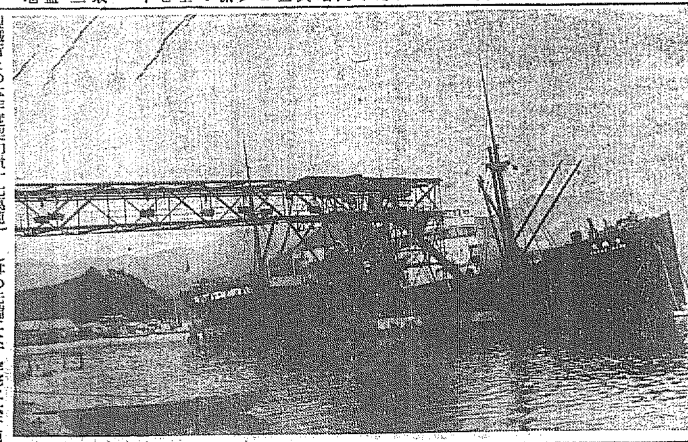

遮湖港頭利原鐵山の懸垂棧橋

奮闘努力の人 太田房藏氏
朝鮮球石の販路は內、鮮滿に伸び前途益々好望

咸南北部の良港『遮湖』は佐賀太田房藏氏の存在によつて一層の光彩を增す

太田氏は福岡縣築城郡友枝村の產、明治四十四年も押詰つた十一月初旬元山に上陸、文字通り夫婦共稼ぎの辛修を經て翌年遮湖に轉住し刻苦經營二十餘年今日の大を爲すに至つた半世の苦鬪史は採つて以て一般の範とするに足るものが多い、敬神の篤く鄕黨に盡す處亦すこぶる大で朝鮮神宮御內陣の敷石獻納、遮湖今比羅宮の勸請、鄕里に道路改修費の寄附、消防組の元質等その奉仕寄附は枚擧に遑なく年二千圓は公共支出の決意を有すると聞けば地方の個人商店として如何に多大の犧牲に甘んじて居るかを察知し得やう……

主業は其の商號『朝鮮球石商會』の示すが如く球石及び硅石角材の採掘移出で傍ら海產物貿易商を兼ねて居るが球石事業は大正十一年平和押出品以來俄然其の聲價を認められ

工業用球石▲トロンミール▲內壁用張石▲フレット製作▲硅石▲銀砂各種

の各種に分れ碍子製造肥料粉碎用スチール・ボール、肥料粉碎器トロンミール、高級セメント肥料粉碎用チウブミール等に用ひられ品質卓越、從來ノールウエーからの輸入額三十萬圓に達したものを完全にノックアウトするに至つた。採石場は遮湖港外の絶勝『赤壁』の地で七百間に五百五十間の總坪十三萬坪の全山は硅石角材に充ち厳守洞、浦坪里の海岸は球石の宝で年產額角材五百屯、球石三千屯に及ぶ

取引先は名古屋の日本陶器、小倉の東洋陶器、佐賀の香蘭社日本硬質陶器、伯山の球磨會社等本邦硬質陶器界の有力社全部に普及しセメント會社も二流以下の會社こそ模造品であるが他は殆んど太田氏の採掘で近年興南の朝窒工場とも大量取引が開始された

更に太田氏の球石事業は新興滿洲國にも其の觸手を伸ばさんとし咸北西水羅附近に大量の球石採取地を入手し將來は撫順方面の與謝所用スチルボール代用として輸出の準備が整ひ前途益々好望である

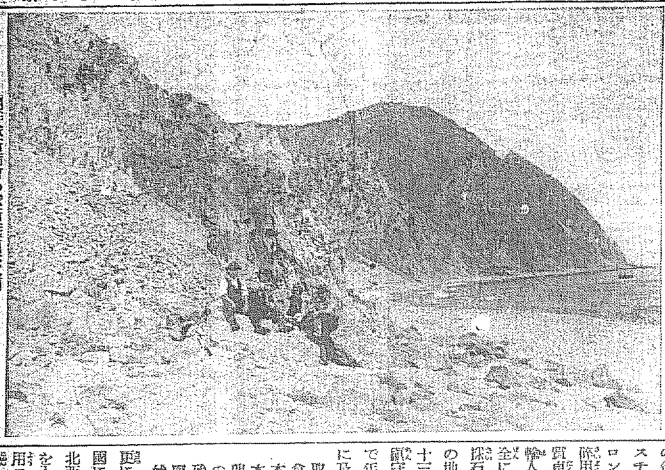

朝鮮球石商會の球石硅石採取場

資源無盡 咸南四郡の將來
開拓の槌勇ましく 明朗朝鮮への寄與

北鮮開拓

事業計畫による咸南山地帶四郡（長津、豐山、甲山、三水）の開林が火田民指導並に森林保護施設の充實に伴ひ漸次その埋藏資源を開發され更に吉惠線鐵道の完通近きにあり是に連絡する拓殖中部線並に長津江水電工事の爲に建設成れる新興鐵道長津線の諸鐵道や拓殖道路長津、惠山線、豐山、惠山茂山線鉄道手に張り繞られる交通綱の完成を見た曉には恐るべき偉大な經濟的價値を發揮するに至るであらう

國策ウカ

キイズムの『南綿北羊』も其の計劃は咸南三水郡である。昭和六年甲山郡農會の試作に誕生した緬羊事業は時局の刺激に奔流的な發達を辿り、郡農會、農試支場、咸鏡牧場等を合算すれば優に二千頭を數ふるに至り本府の第一期十萬頭計畫に對應して多々益々辯ずべき用意が整ひ遠き將來に於いては咸南のみでも三十萬頭を包擁するの用意がある

現在の主

要農作物は燕麥、馬鈴薯等の販賣に過ぎぬがビート、亞麻等の特用作物にも最適の條件を有し現に亞麻は豐山、甲山、三水の三郡で六百町歩の耕作面積に適し當個興麻株式會社は今春來豐山邑に是が精製工場を設置して將來に備へて居る。地域廣汎、資源無盡の咸南地帶が國策の拍車に開拓の槌勇ましく進軍する状態は明朗朝鮮への偉大な寄與を約束するものである（寫眞は國境の密林、緬羊牧場研究事業）

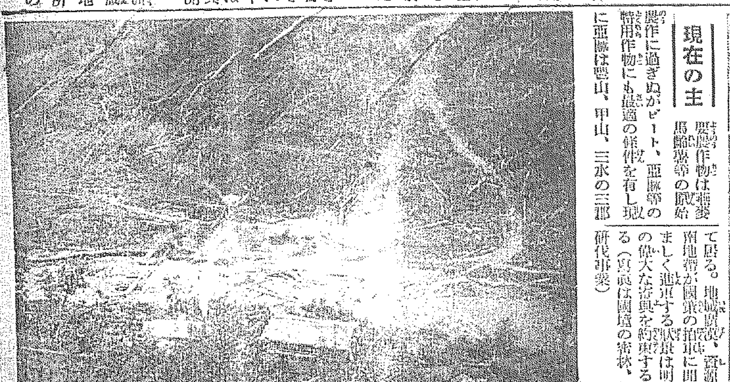

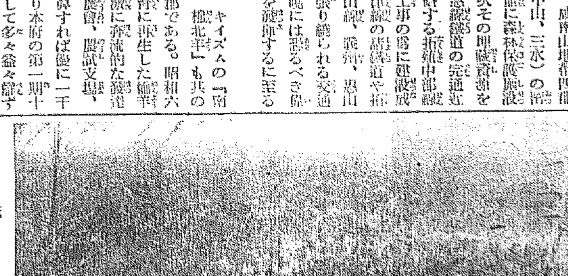

惠山鎭學校組合

惠山鎭稅務所 職員一同

咸南三水郡新乫坡鎭 三江酒造株式會社

惠山鎭郵便局 職員一同

惠山鎭電氣株式會社

咸鏡南道立 惠山鎭醫院

惠山鎭醫院 職員一同

第十九師團 第四守備隊 咸南惠山鎭

惠山鎭料理店組合

咸南好仁警察署長 遊佐秋治郎 外職員一同

三水公人俱樂部

豐山郡農會

甲山邑內 金山酒造組合 金俟鉉

甲山警察署長 井上長藏 外職員一同

甲山土曜會

甲山郡農會

惠山鎭營林署

咸南新乫坡鎭 官民申合會

咸南北靑警察署長 市山重太郎

豐山邑內官公署 職員一同

病弱細胞を賦活更生す

胃腸 榮養

わかもと

胃腸疾患

胃下垂・酸過多・下痢・便秘

胃酸過多に重曹、減酸症に稀鹽酸劑、下痢に止瀉劑、便秘に下劑等を投與するは要するに、胃腸機能の異常に隨伴して來るそれらの一症候を僅かに抑制するのみの作用にとどまり、胃腸組織の根本よりの正常化は到底至難であつた。

然るに「わかもと」は前記の如き末梢の症候は重視せず、先づ症候の根源をなす衰耗胃腸細胞に賦活して之を正常に引戻し、且つ胃腸内に分泌される各種の消化酵素と同種の酵素を補給して消化機能を強化せしむるにより、胃アトニー、腸カタル、便秘、下痢等を治癒に導き、消化を助け、食慾を增進し、胃部重壓感、胃痛、呑酸、並に頭重、不眠、貧血、四肢冷感の如きを自ら消散せしむるのみならず、榮養を補給し血液を新生し、體重、精力を亢進するに至る。

「わかもと」發見以來近々數年を出でざる今日、本劑が胃腸疾患治療の王座を占め、廣く學界の認識を得たるは、如何に既往の對症藥劑に比し、效果優秀なるかを物語るものである。

衰弱諸症

食慾不振・貧血・削瘦・發熱

「わかもと」を結核その他の慢性衰弱病者に投與して異數の效果を認めらるゝは、本劑により胃腸機能を強化し、ヴイタミンA、B、アミノ酸等の協力により榮養を增進するの效果が與つて力あるは勿論であるが、特に看過すべからざるは病原菌に對する抗毒素、殺菌力の增加による積極的療能力の賦與である。

白血球が凡ゆる病原菌を喰菌するは既に周知の事實であるが、「わかもと」の投與により白血球は勿論、白血球の喰菌作用を容易ならしめるオプソニンをも增加するは京都帝國大學其他の實驗發表により明らかで、而も本劑中の活性酵素は衰耗せる體細胞を覺醒賦活し、新陳代謝を旺盛ならしむるにより、相俟つて抗病力は亢進し、結核菌の勢力を挫いて發熱、盜汗を緩解し、食思を誘發し、衰弱の恢復を早め體重を增加する等の效果は蓋し期して待つべきものがある。――グワヤコール製劑、滋養强壯劑等により僅に患體の衰弱增進を阻止するに腐心せる感ありし既往の微溫的療法に對し「わかもと」の出現は正に結核、慢性衰弱療法の劃期的な藥物として各臨床大家の賞用を蒙むる所以である。

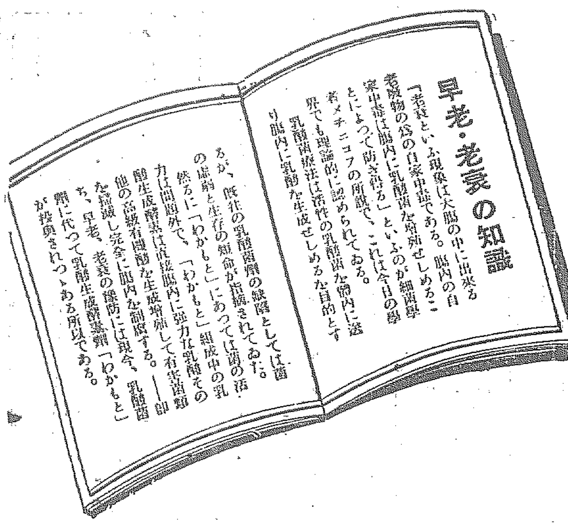

「わかもと」に代用藥なし

由來、有名藥に類似品の續出するは免れぬところで、「わかもと」もその例に洩れず諸種の類似藥と稱するものが夥しく現はれ、利益を追ふ藥店ではその取次販賣の口錢多きため、效果に差異なしとて類似藥を勸める向があるやうであるが、「わかもと」は數百種を數ふるヘーフエ菌中、もつとも醫藥的價値に富む特殊なる菌種を完備せる大規模の製造設備の下に、專賣特許の方法によりて、全成分を破壞せざるやう製劑したものであつて、外觀形態は類似するとも、その效果に於て本劑と同樣なる製劑は絶對に他に存在せず。單にヘーフエ菌劑或は酵母劑の名に惑はされて、同一の效果ありと誤信してはなりません。

適應症

慢性衰弱症 肺炎・肺結核・腸結核・肋膜炎・カリエス・貧血・脚氣・神經衰弱等

胃腸諸症 胃腸カタル・胃酸過多症・胃アトニー・胃擴張・胃潰瘍・食慾不振・便秘及下痢

虚弱乳幼兒 消化不良・緑便・粘便・虚弱人工榮養兒・腸カタル

姙産婦衰弱 つはり・産前産後の衰弱・乳汁分泌不足・胎兒の榮養

疲勞・老衰 中年期衰弱・早老・スポーツ・勞働・精神作業のエネルギー補給

錠劑三百錠入 **壹圓六十錢**

全國藥店にて販賣す、もし直接發賣元より取寄せらるゝ向は…

藥價低廉

株式會社 **榮養と育兒の會**
發賣元・東京市芝公園
電話芝(代表)一一七五番　振替口座東京一七〇〇番

さけを語る

醫學博士　林　〔名〕

酒を飲むと何故醉ふかと云へば酒の中にはエチールアルコールが含有されてゐて、之は麻醉劑であるから輕く麻醉にかゝつた狀態即ち醉ひの現象が現れるからである

酒の種類の中でビールはエチールアルコールの含有量が最も少くウイスキー、ブランデー、ウオツカは非常に多い

酒の種類	平均アルコール含有量百分比
ビール	四・七
葡萄酒	八・八
日本酒	一三・〇
シエリー酒	一六・五
焼酎	三三・二
コニヤツク	三八・〇
ウイスキー	三九・六
ブランデー	四二・〇
ウオツカ	四六・〇

右の如く酒の種類によつて、含有量にそれぐ差があるから、從つて醉ひにも、飲み方にも差があることは愛酒家の知るところである。アルコールの中でもメチルアルコール、ブチルアルコール、プロピルアルコール等は何れもエチールアルコールの如く味が良くなく、また匂ひも惡い。不純の酒の中にはこれ等のアルコールが少量づゝ含有されてゐるから惡醉したり、時には生命に危険を及ぼすやうなことにもなる。この異種アルコールは麻醉藥として中毒作用が強く、蓄積作用が多いから嗜好物にはならぬ

×

エチルアルコールは相當大量でも中毒量にはならぬ。蓄積作用の上に味と匂ひがよいから嗜好物として酒の役立つところである。モルフインは味が惡く、中毒作用も強い。コカインの味は尚惡く、その中毒作用は恐ろしい。だから特殊の場合の外は嗜好物にはならぬ

×

一般に麻醉藥は少量で興奮し多量で麻痺する。この興奮は眞の興奮ではなく中樞神經系統に存在する制止作用を除くから、一般的に興奮狀態と考へられるやうな現象を呈するのである。正常の腦は一種の制止作用を有してゐる。これが除かれると意識的には愉快な感じとなり、身體的には活動が盛んになり新陳代謝も昂進する。然し麻醉藥を餘計にとると制止作用がなくなるばかりでなく、興奮性を低下せしめるから運動も出來なくなるし、感覺も鈍くなる。酒を飲んだ場合もほゞ同樣で醉ふて愉快になるのは、麻醉藥の所謂興奮期に相當する時期で、これより酒を飲過ぎると不愉快になるか、或は全く愉快か不愉快か判らなくなる

×

飲酒家に上戸と下戸とある。身體の大小でもなく、體重の輕重を問はず、男女の別とも無關係に、酒に強い人と弱い人とある。世間の人は酒の好き嫌ひを、酒の強い人は好き、弱い人は嫌ひと考へてゐるやうだが、實際は好き嫌ひと強弱とは大した關係がないらしい。平生飲まぬ人でも飲み始めると非常に強い人があり、好きでよく飲む人でも一二杯盃を重ねると直ぐ醉ふ人もある。強い弱いは勿論個人性によるものだが其個人性は身體の何れの部分に存するかを考へて見ると、相當厄介な問題である

×

醉ひの程度は血液内のアルコール量に關係するもので酒を飲んだ量には關係がないやうである。豪酒家でも血液一瓦の中に五ミリ瓦以上のアルコールを含んでみると泥醉せざるを得ぬ。酒に弱い人でも同樣のアルコール含量で同樣の醉に到達することになる。豪酒家は大酒するまで血液内アルコール含量が增さぬ。これに反して酒に弱い人は極く少量の酒を飲むと、直に血液内アルコール含量が增加することになる。酒に強い人は胃腸よりアルコールが吸收されるのが徐々で、相當の大量を飲んで初めて吸收せられて血液の中に入つてゆくこと、一旦血液に入つたものは速やかに腎臓から排出せられて、血液内に存するアルコール量は常にさしたる量に上らぬと考へねばならぬ

×

酒に強い、弱いは、この吸收か排泄の早い人が強く、吸收が迅速で排泄の緩除な人が弱い。この消化管の吸收、腎臓の排泄は個人によつて異るのであるから、酒に強い弱いがあるわけである

×

前述の説と反對に、血液内アルコール含量は酒に強い人は大量で酒の弱い人は少量で同じ醉を認めるといふ説もある。この説は、アルコールが多量に血液に入つても血液内の諸物質がアルコールを吸着してしまへば結局神經系統に作用するアルコール量は少量となる。酒に強い人では血液内のアルコールを吸着する量が大で、從つて却々酒に醉はぬに拘らず、弱い人にあつてはアルコール吸着の能力が小であるから、血液の中に入つたアルコールは悉く神經系統に吸着して麻醉力を發揮するものと考へる

×

酒を飲み習ふと強くなるのは、前説では酒を習慣的に飲むことにより消化系統のアルコール吸收能が小となり却々吸收されず、且腎臓の排泄能力が大となつて直ぐ排泄されるやうになるため、と説くべきで、後説によれば酒が練習によつて強くなるのは、アルコールを吸着する物質が、たびたびの飲酒によつて盛んに製造されて血液中に存するやうになるためと解すべきである。實際酒は飲み習ふことによつて強くなることもあると言へる

×

酒に強い弱いは遺傳するかと云へば、やはり遺傳すると考へられる。これは實驗的に研究すれば出來ることで、家系的に酒を飲んだか飲まぬかの調査ではなく、酒を與へて見て強い弱いの判定を家系的に研究すれば出來る。強い弱いが消化系統の吸收能力と腎臓の排泄能力とで定まるとすれば、これは體質的の遺傳形質であることは恐らく確である。この二つの體質的特徴は男女何れにも遺傳せらるるであらうし、從つて子供には遺傳學上の法則に從つて遺傳せらるるものと考へられる

×

酒の誘惑に陥り易いことと、酒の強いことは別の問題で、酒に強い性質があつても必ずしも酒のみにならぬであらうし、酒のみの子は必ず酒のみとなるとはきまらぬが、酒に強い弱いと云ふ性質の外に、酒の誘惑に陥り易いかどうかと言ふ別の性質によつて酒のみになる

×

誘惑に陥り易いのは病的の性質と見るべきである。程度が高ければ變質者で一種の精神病に屬する。變質傾向の遺傳があれば、酒に溺るゝも酒のみとなるであらう。故に大酒を飲んだか飲まぬかは、酒に強いかどうかの判定よりも、時としては變質傾向が存在するかどうかの判定にも役立つのである

×

かく考へると恐ろしいのは酒に強いといふ性質ではなく、酒の誘惑にまけて飲酒にふけると言ふ性質の方である。酒に強いことは何等の障害でもなく、また心配もないが誘惑に負け易い變質傾向の遺傳を有してゐるかどうかが問題である。酒を飲んで赤くなる人と、飲めば飲む程蒼白くなる人とある。蒼くなる人の方が必ずしも然らず赤くなつて益々強い人もある。これは強さ弱さには無關係の現象であると言はねばならぬ

×

顔が赤くなるのは、顔面の血管が擴張して血液の量が多量に顔の皮下表面に現れてくるためである顔面の皮膚血管は勿論、意志の力に依つて收縮したり擴張したりすることなく、自律神經系統に依つて支配せられてゐる不隨意現象である自律神經系統は二種の相拮抗する神經系統に區別せられる。即ち交感神經と副交感神經である。酒を飲んで主として交感神經の刺戟症狀の現れて來る場合は顔面は蒼白となり、副交感神經の刺戟症狀が現れてくると顔面は紅潮する。人によつてこの兩神經の興奮性に差があれば、酒を飲んで赤くなる人と蒼白くなる人とあることになるのは不思議ではない

×

酒は少量づゝ、醉ひの程度が所謂ほろ醉ひの程度に飲むことには贊成する。餘りに泥醉して身體を惡くしたり、自己を忘却するやうでは困るが、ほろ醉程度にやるならば、勧めたい位である。酒がうまく、且よく醉へるのは一番幸福が身に溢れる場合である

紙幣で作つた鳥の巣

△△△△△△

ドイツ國立銀行ブレーメン支店の庭園内にある樹木を先頃園丁が刈り込み中鳥の巣があるのを發見した、よく見るとこの巣がナント全部紙幣で出來て居り總額一千マルクといふしろもの。流石は銀行に巣喰ふ鳥だけある

母乳代用に最適・用ひ方簡便・値段も低廉

明治コナミルク（赤罐）

明治の乳製品には親心が溶け込んでゐる！

半ポンド入　一罐　五十錢

明治コナミルク　母乳代用　加糖粉乳　明治製菓株式會社

コナミルク專用　明治（廣口）哺乳器　定價二十五錢　全國藥店ニテ發賣

東京・京城　明治製菓株式會社

年中無休（冷藏貯藏）
本場　平壤栗
本家　平壤府大和町　久利屋號　振替口座京城一五八二四番

にはいたつうづ
ノーシン
御ノーシン（?）

健胃補血強壯劑
キナブルトーゼ
BLUTOSE
胃腸の働きと食慾を增進す肺結核重病恢復期産前産後に賞用せらる
B 4
株式會社　藤澤友吉商店　大阪・東京・京城

新發賣
獨逸製純粹　カワカワハルツ主藥
淋疾新療藥　Aトリート
淋疾　最短期新療藥　遂に完成す！
新發賣のAトリートは現代淋疾治療上藥學の理想を實現せる内服新藥にして急性、惡急性、慢性の症狀に對し世界獨歩の速效を以て疼痛と不安を即座に完除し患者を全く安易の狀態に於て快速に治療へ導く新療法の淋疾藥である。
乞ふ特異非凡なる效果の御試用を!!
特徴
一、本劑の主成分を構成せるカワカワハルツは（樹脂）弊社が今般獨逸國より輸入せる純良最高品にして（効果低劣なるアルコール性カワエキスに非ず）尿道粘膜に對し特殊の局所麻痺的鎮靜作用を呈し排尿時に於ける疼痛知覺を快速度に消退し溷濁尿を清澄ならしむ。
一、尿道内に於ける淋菌の發育を遮斷し膿粘液の分泌を制限し疼痛性勃起並に遺精を輕減す。
一、尿道灼熱感及尿意頻發を除去し攝護腺炎、副睾丸炎、或は關節炎等の併發諸症に最善の效果を現し特に淋毒性膀胱疾患の治療に重用せらる。
一、女子淋疾（淋毒性尿道炎、淋毒性尿道加答兒）を解消す。
適應症
急性淋疾　慢性淋疾　女子淋疾　攝護腺炎　淋毒性膀胱加答兒
包裝
十八球入（三日分）壹圓貳〇
四十二球入（七日分）貳圓五〇
九十球入（十五日分）五圓〇〇
三百球入（五十日分）壹五圓〇〇
全國各藥店ニ販賣ス
製造發賣元　大阪市堂島　合資會社　盛大堂製藥所　振替大阪二五〇〇番

名コレゾ　赤玉を
血と肉になる　赤玉ポートワイン二本で
家庭常備藥　アースター一個が付き尚ほ
卅錢罐
其上に抽籤で下記の大景品
一等　桐だんす・金屏風・白生地
羽二重・金側腕時計（うち一品）
二等　婦人雨コート地・宣德薄端・電氣
スタンド・子供自轉車（うち一品）
三等　銘仙夜具・夜光置時計・裁
縫ツセト・子供三輪車（うち一品）
四等　萬年筆・シガレツトケース・ナイス（?）地（うち一品）
方法　赤玉の包紙レツテル二枚（裏に住所氏名）明記と口金掩（王冠に非ず・錫製）二個を同封下記へお送りあれ（四月まで締切・規定外無効）
送り先　大阪東住吉町　壽屋　サービス係
AKADAMA PORT WINE　KOTOBUKIYA CO.

猫にまたゝび　ぢ疾に……オセロ痔滅膏　￥.30 .50 1.00

● 二日醉 で何となく頭が重くボンヤリしたり、胸部が苦しい時などスグ ノーシン ◆をのまれよ◆頭痛や腹痛は消え失せて頭はハツキリと爽快になる◆宴會にはぜひ必要

島谷汽船艀出帆

朝鮮總督府命令航路　朝鮮北海道大連線定期（×印ハ樺太行）
大連直行
仁川出帆（代理店 日鮮海運株式會社 電話五〇）　日本海丸 十二月十九日　明石丸 十二月二日　朝海丸 十二月九日
裏日本、北海道、樺太行
鎮南浦出帆（代理店 日鮮海運出張所 電話…）　日本海丸 十二月廿四日　明石丸　朝海丸
仁川出帆（代理店 日鮮海運株式會社 電話五〇）　日本海丸 十二月十四日　明石丸 十二月廿六日　朝海丸 十二月十六日
群山出帆（代理店 群山海運會社 電話一四）　日本海丸 十二月廿七日　明石丸 十二月八日　朝海丸 十二月十七日
木浦出帆（代理店 鮮南運輸出張所 電話八五四）　日本海丸 十二月廿八日　明石丸 十二月九日　朝海丸 十二月十八日
釜山出帆（代理店 釜山兄弟商會）　日本海丸 十二月廿九日　明石丸 十二月十日　朝海丸 十二月十九日
浦項出帆（代理店 浦項運輸會社）　日本海丸 十二月三十日　明石丸 十二月十一日　朝海丸 十二月廿日
寄港地＝敦賀、伏木、新潟、函館、小樽、舟川、大泊
朝鮮總督府命令航路　北海道北線定期
就航船　笠戸丸
雄基出帆（代理店 國際運輸支店）十二月廿三日
清津出帆（代理店 國際運輸支店）十二月廿四日
城津出帆（代理店 北鮮運輸組）十二月廿五日
西湖津出帆（代理店 西湖津運輸組）十二月廿六日
元山出帆（代理店 鮮滿運送支店）十二月廿七日
内地寄港地＝新潟、酒田、舟川、函館、小樽
日滿連絡最捷路　新潟北鮮直行線
新潟北鮮直航定期線　就航船　鮮海丸
雄基　毎月九日十九日廿九日午前九時出帆
清津　毎月九日十九日廿九日午後五時出帆
新潟着　毎月十一日廿一日一日
切符發賣所　前記各代理店並北鮮各驛、ジヤパンツーリストビユーロー
各地切符ヲ發賣致シマス
島谷汽船株式會社

仁川出帆豫定
●阪神　滿江丸　十二月十二日
●阪神　昭國丸　十二月十二日
●阪神　泰仁丸　十二月十二日
●京濱、關門　阪州丸　十二月十三日
●阪神　名瀬丸　十二月十三日
●阪神　正出丸　十二月十四日
●阪神　二正木丸　十二月十四日
●阪神　大和丸　十二月十五日
●大阪　赤城丸　十二月十五日
●阪神　和歌丸　十二月十五日
●阪神　萬成丸　十二月十六日
●京濱　やすくに丸　十二月十六日
●尾ノ道、阪神　國東丸　十二月十七日
●阪神　光盛丸　十二月十八日
●阪神　大東丸　十二月十八日
●阪神　昌海丸　十二月二十日
●京濱　八東洋丸　十二月廿一日
追而天候及貨物其他ノ都合ニ依リ變更スル場合有之モ本會ハ其ノ責ニ任ジ兼ネ候間豫メ御諒承相成度候
仁川府本町四丁目一番地ビル階上
鮮航同盟會　仁川支部　電話八六七番

朝鮮汽船出帆廣告
釜山出帆
馬山行（急行）毎日午前九時半
麗水行（急行）毎日午前十時・午後一時
木浦行　隔日午後五時出帆
元山行　四日、十日、十六日、二十日
巨濟島・統營行　毎日午後一時
木浦出帆
江口行　毎日午後十二時出帆
濟州島行　每月六日・十一日・十六日・廿一日・廿六日
濟州島一周（東廻り・西廻り）

仁川汽船
海州線　直航　隔日出帆
長淵線　寄港地＝龍媒島、九味浦、龍湖島、大青島
仙峯線　隔日出帆　寄港地＝甕津、九月浦、富里
群山線
甕島線　隔日出帆
江華線　寄港地＝喬桐、華山、仙水、乾坤
牙山線　毎月二十三回出帆
馬山線　寄港地＝外浦、江景
自動車連絡取扱
此ノ外ニ沿岸各方面行定期船アリ
仁川港町二丁目　仁川汽船株式會社　電話五一番・一〇四番

味の素
(登錄商標)
化粧函入
お歲暮には
形式よりも
眞心を！
味の素で
美味と健康
とを併せ贈
りませう！
小瓶 三本入
特小罐 二個入・三個入
小罐 二個入・三個入
中罐 二個入・三個入
大罐 一 個 入
體裁美麗
函代無料
Ajinomoto
ESSENCE OF TASTE
AJINOMOTO
味の素
宮內省御用達
味の素本舗 株式會社 鈴木商店
12—A

南鮮版

主として慶尚南北道・京畿道仁川その他中央部地方

名物大邱みやげ
商工會議所が中心に宣傳する
榮譽の四品を決定

【大邱】土產ものから大邱を宣傳しようといふ計畫の下に會議所が主體となつて、廣く一般から募集中であつた出品は數十點に達してゐたが十二日審査員たる石田常英（小林議長）鄕略氏堅支配人、佐藤大日營業局長、金慶北產業課長、岡田商業校長、吉田商銀理事の諸氏を始め二十一氏が出席公會堂食堂で種々審査した結果優良土產品として▲林檎羊羹▲朝鮮菓果▲新羅風鈴▲煎餅の四品を決定し外に久留米團子、林檎菓子、新羅時代米の郡の四品を佳作として推賞した、しかして林檎羊羹は村上町玉水彌平氏の出品、朝鮮菓果は柳副齋氏出品、新羅風鈴は田中總太郎出品、煎餅は吉岡良左衛門氏出品になり入選品として今後商業會議所あたりが大々的に大邱名物として宣傳する事になつた

映畫館に捨兒

【大邱】捨兒で有名な大邱にこれは變つた捨兒事件＝去る十一日午後九時頃府內京町萬鏡館で映畫の終り近く三歲位の一人の朝鮮女兒が泣き叫んでゐるので「いろ〳〵調べて見たが附近に保護者もなく、映畫見物に來て子供を置いた儘逃げ出したものらしく大邱署に屆出で子供は慶北救護會へ收容した映畫館の捨兒はこれが始めてである

山手と結ぶ 地下道開設
難產に痺を切らし
また鐵道局へ陳情

【永登浦】市街地と鐵道線路を挾んだ山手町側の交通連絡の圓滑化については永い間の懸案として地下道の開鑿を鐵道當局に要望してゐたが經費と地盤軟弱を理由として容易に實現の模樣なく行惱みを續けてゐたが最近山手町側にビール工場設立されその他住宅の增加とともに交通量增加し一方驛構內の通行を嚴禁されたため不便加はり又もや山手町側居住者によつて地下道の開鑿を提唱されるに至り寄々對策を講じてゐたが更に鐵道局長に陳情することになり公職者有志連署の上十二日左の如き陳情書を提出した

永登浦驛構內に地下道開鑿に關しては數年前より地方民の時局又は數回、永登浦邑會の意見書に依り當地方の狀態は既に御諒察の事と存じ今更喋々を要せざる所なるも永登浦邑の現狀は本年京永（幅員廿八米）京仁（幅員二十二米）の改修と鍾紡、東紡の進出決定を主として大小會社の進出逐日著しき發展の度を加へ戶口の如きは昨年一ヶ年間において六百戶二千七百餘人の激增を見るに至り尚は來春において鍾紡、東紡共に工場の建設に着手する事と確定せられ戶口の激增加するの趨勢歷然たるものありて永登浦を中心として近郊部落の著發を促し商工業の發展に伴ひ今後における住宅地形上主に線路以南の地域に展開するは必然的の勢に有之候然るに鐵道線路を挾む南北市街の交通連絡上一の障壁となり極度の不便を感ずるのみならず延ひて地方發展の阻害尠なからざる次第に候就ては當地方の狀勢御諒察の上驛の構內に此際是非共地下道開鑿は成樣特に御詮議を仰ぎ度右重ねて及陳情候也

なほ右に對する鐵道當局の見解は現在のところ驛を中心にして南北二ヶ所に踏切りがあり最近鐵道用地の一部を開放して南踏切と連絡する道路も出來たし大した不便は認められない、もとより幾何かの不便は否定できないがこれは市街地の發展上他にも幾多の例はあることだし不便な方に住居するものとしては辛棒してもらふ外はないだらう、地下道についてもかつて考慮したこともあるが地盤關係から困難な事情もあるので現在のオーバーブリッヂに沿ふて陸橋でもつくつたらどうかとも考へてゐるが、これも研究してゐる程度である

と案外冷淡な態度を持してゐるので地下道の實現は前途遼遠らしい

強いぞ村の勇者
大の男の持兇器強盜を
酒屋の親爺が逮捕

【大邱】高靈郡茶水面新闢洞七三旅人宿兼飲食店殷斗植（三）方に去る十一日午後七時頃二尺餘りの松丸太棒を所持した一名の怪漢が侵入し「七十圓出せ、出さねばピストルで射殺する、逃げても駄目だ」と脅迫したが殷は近所に十四名の同志が包圍してゐると脅迫したが股は怪漢の隙を窺ひ組みつき遂に怪漢を組み伏せ宿泊中の油行商人達城郡多斯面の尹振一（三〇）と協力、縄で兩手を縛りあげ所轄署に突き出したがこの二勇士に捕へられた怪漢は慶南昌原郡鎭海面生れで前科三犯の金精伊（三七）で署でもこの勇敢な行動を激賞し署長から金一封を與へた

卒業生の結婚には
媒酌一手引受け
校長さん獨自の新型擧式
贅澤な風習の打破に起つ

【全州】古い風習から生れ冠婚葬祭を度外視した冠婚葬祭費が家庭經濟を破綻に導くのみならず自力更生農村振興運動の主旨として悖るので全北道では本府の儀禮準則に基きこれが徹底的改善に最善をつくしてゐるが鎭安郡龍潭公立普通學校では藤原校長の主唱で卒業生を中心とする龍潭里學校指導部落の結婚式を同氏獨自の新案によつて次の如き婚儀準備と擧式次第で三十圓から三十九圓までの費用ですませることにして校長自ら媒介の勞をとり普及に大童であり道學務課ではこれを賞揚し今日まで擧げた結婚式と寫眞費用概要及び擧式次第を印刷して、學校指導部落に配布しその範を示す計畫である

婚禮式順序

一、一同着席

二、學校長挨拶

本日の吉辰をトし茲に金松下君と趙貞金嬢との結婚式を擧行するに當り多數來賓諸賢の御來臨を辱う致したる事は誠に有難い次第で御座います、新郎新婦の兩親に代りまして厚く御禮申上ます

三、醮禮（天地先祖に對する禮拜（新郎雁夫に導かれて正座に着座す）此の間音樂で行進マーチ、次に新郎雁禮を行ひ南面して立つ

四、雁夫雁を捧持して新婦の控室に至り新婦の着席を促す

五、新夫先導者により正面に至り北面して立つ

六、先導者の合圖により新郎新婦互に正面に向き合ひ新郎は直ちに着座する

七、新婦新郎に對し四拜し着座

八、新郎新婦に對し四拜答禮

九、學校長夫妻新婦の盃を新郎に進む、次に新郎の盃を新婦に進む、斯くする事三回盃を交換す

一〇、新婦は新郎の父母に拜禮す

一一、新郎は新婦の父近親者に對し拜禮す

一二、學校長は參列者一同に對し「夫婦盃は之れを以て濟りなへ相濟みました、幾久しく御目度う存じます」と挨拶す

一三、祝辭 金郡內務主任、卜面長、孫金融理事、有志高泳信

一四、祝宴

儀式終了後其の席において近親者及來賓一同と共に祝宴を催す

一五、記念寫眞撮影

一六、散會

費用その他

一、新郎金松下（二六）▲新婦趙貞金（一九）▲昭和九年十二月二日午後二時擧式▲式場 龍潭面事務所▲來賓及び代表者卜面長▲金融組合理事▲孫金組理事▲藤原普通學校長（媒介者）▲面書記▲總代▲六里年里宣▲金郡內務主任▲內部有志二十八名▲計八名二〇名

二、費用、新婦へ贈物タンス九圓ビネ一圓二十錢計十圓二十錢▲家族の衣類其の他上下着各四着分七圓、補充上下五圓、チョッキ一圓二十錢、帽子一圓三十錢計十四圓五十錢

三、接待費 豚肉七斤二圓八十錢 栗果五個二圓五十錢、梨一〇個六十錢菓子一斤三十錢、酒一升五十五錢、消酒一袋十錢、豆油一合三十錢麥麵十斤一圓十錢柿百個四十三錢計六圓四十二錢總計三十一圓十二錢也で他に數組の新婚ありたるも何れも四十圓を出てゐない、尚同校の指導部落は耕作に貯蓄に凡て此の式で實行して居り卒業生中既に幾十名の小作人が自作農になつて居り其の指導實施は各方に亘つて徹底した活模範である

叺織の獎勵
慶北が機臺を與へ
水害罹災民を救濟

【大邱】慶北道內の水害罹災民救濟の一つたる叺の生產獎勵計畫は既報の如く機臺を配布して生產せしむる事となり注文中であつたが一千九百臺殆んど出來上つたので既に關係地方へ配付を終り、原料

フグ料理は
肝を廢止

【大邱】河豚鍋の時期に入り大邱府內の各料理屋あたりも手ぐすね引いて仕度してゐる折柄、釜山に發生した中毒事件から非常な影響を與へたので一流料理屋たる、明石、稲川、喜樂、水戶家、ときわ鳥新、赤玉、福壽軒、いこま等ではこれが對策として十一日午後三時半一同券番に集まり座談的に協議した結果大邱に肝料理をせぬこと、もし注文があつたら特別料理として肝を使用すること、大邱の料理屋では絕對に安全であるといふ宣傳に努める事になつた

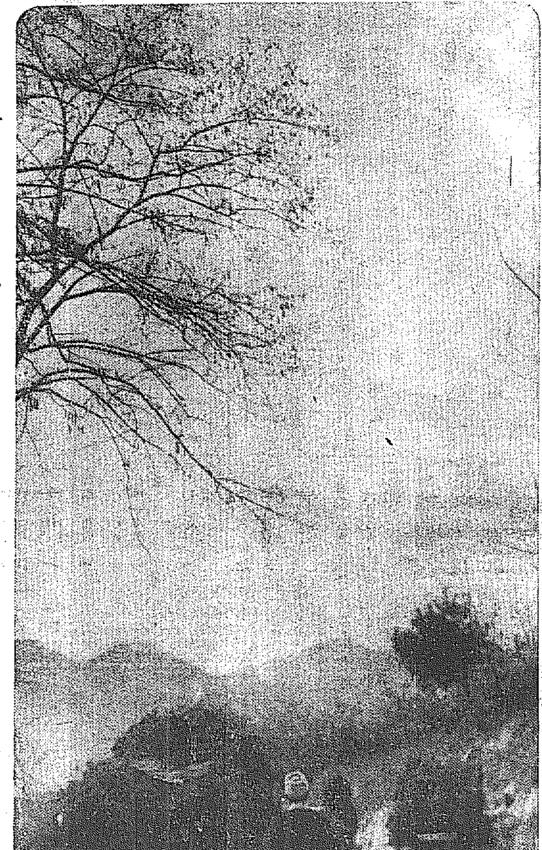

釜山府職制改正
事務の簡易化をはかるべく
ちかく斷行に決定

【釜山】釜山府では事務の敏捷をはかるため豫て職制改正の意向を有し研究中であつたが最近各種府事業の膨張は職制改正の必要を認むるに至り廿日から內務課に計劃、勸業、敎育、保健、土木、水道、港灣、用地の部門を新設し從來非常に事務の繁忙を極めた府事業係りの主管であつた府營市場は勸業係に所屬させ、病院及衞生は保健へ、府營職業紹介所方面委員は、社會事業の性質上、敎育係へ併合され更に學務は單に學校行政の範圍內に限定する等相當大きな變更を斷行し大いに機能を發揮する筈

眞夏の樂園
プールを增設
大邱府が一萬圓を投じて
明年達城公園に

【大邱】府內東雲町のプールは暑熱にうだる大邱府民の一大樂園として每夏の利用者は夥しいものがあり一ヶ所では利用者のために不便であるところから府では增設計劃を樹ててゐたが來年度豫算の編成にあたり愈々新設費として約二萬圓を計上する事になつたので、これが場所の選定中のところ現在唯一の候補地として選ばれてゐるのは達城公園の關方であつて公園西面の排水溝を境界とし東西兩部の二ヶ所であるが、送水上多少の經費が嵩む等の關係もあり、近く送水關係を調査研究した上、正式に決定する事になつてゐる、しかしてプールは長さ五十メートル、幅員二十五メートル、水深三米程度とする方針であるが實現すれば夏季における朝鮮人街方の樂園となるであらう

統營の印紙泥棒

【統營】去る十一月十三日夜朝日町安藤利兵衛門氏宅に忍び込み收入印紙二百餘圓を窃取した北新里趙在元（三）は十一日統營支廳で懲役十ヶ月に處せられたが、同人は今春まで統營郡農會の臨時雇員を奉職したものである

人妻に暴行

【慶州】慶州郡東部面下山谷里慶州金山鑛夫崔昌煥（三）は去る八日午前五時頃寄宿先の同里洪錫根方で亭主の留守を覗ひ洪錫根の妻李氏（二）の寢室に入り暴惡を揮さんとしたが頑強に反抗したところ暴行を加へたので李氏は所轄東部駐在所に告訴、崔昌煥を引致目下嚴重取調中

老夫婦の篤行

【金泉】南山町北村第三氏夫婦は民心作興週間以來每朝午前六時頃金泉神社の參道石段の石段の滑擂を緩け邑民を感激させてゐる

永登浦青年團
松飾りの奉仕

【永登浦】青年團では恒例によつて新年の松飾を實費で引受けることになり目下準備に大童である

廣州楊平の
兩郡に電燈

【廣州】廣州、楊平に未だに電氣がなく不便を感じてゐたが今回京城電氣株式會社が架設に着手した

仁川貿易の飛躍
すでに一億四千萬圓に達し
遙かに過去の最高記錄突破
滿洲のお蔭で好轉

【仁川】本年の仁川貿易は非常な好調を辿り輸出入の二重奏によつて一月以降十一月までの總額一億四千四百萬圓に達し昭和三年の最高記錄を遙に突破するの好調振りである輸入八百九十八萬五千九十圓輸出が就中對外貿易は十一月までの總額が四百二萬四百八十五圓に上り前年の同期に比較すると輸出は倍加し輸入も二百萬圓の激增である、而して之が原因は輸出は紅蔘が例年より著しく增加した事と滿洲國との間に米、海產物乾蝦、雜貨、醬油、味噌等の取引があるのと一方輸入では支那から小麥雜貨麻布滿洲國では石炭箱子板の外カナダから本社の新聞紙の直輸入等によるもので滿洲國との取引は益々增加の一途を辿りつゝあり大いに期待されてゐる

水原城手入れ
半島代表的都城として保存
道當局で修繕工作

水原城は李朝正宗王の築城により現に殘存してゐる半島都城中最も完備した代表的城郭で、殊に郭內の長安門は壯大華麗な大建築物であるが、すでに腐朽甚だしきに鑑み道當局では一萬七千圓を投じ城內石造虹門、重層閣とともに近く大修繕を加へることになつた

釜山の事故防止

【釜山】忙しい年末の事故防止と徹底に努力する釜山署では幹線道路の實地と飾裝工事などが原因となつて激發する交通事故の發生を防止するため近々街頭の危險一掃を目的とする實際を行ふことになつた

電報の洪水
仁川局大當り

【仁川】十一月中仁川郵便局取扱電報は發信二四一四三通、着信二九、一九九通、中繼信四三三七通であつたが、前年同月に比べて發信は八分增着信は一割一分の增加を示し昨年四月以來の記錄を出した、右は穀物の出廻り關係もあるが一般好況によるものと見られてゐる

海苔の大敵『ニガ潮』
洛東江下流に襲來
豐作を豫想されてゐる矢先
漁組大恐慌を來す

【釜山】慶南特產の海苔產地として知られる洛東江下流一帶に昨今大敵ニガ潮の襲來があり當局を始め洛東、多大浦、鳴旨の三漁業組合では今後の經過に細心の注意を拂つて警戒中である、本年の作柄は昨年の大凶作の後をうけて稚海苔の成育も順調で既に新海苔の出廻りも開始され豐作を豫想されてゐるだけ恐慌を來たしてゐる

淺草海苔の
養殖者視察

【釜山】內地市場で斷然聲價を昂めつゝある慶南海苔の產地視察のため東京水產會主催の淺草海苔養殖の專門家が廿一日來釜し沿岸の養殖地を視察する筈

統營の歲末警戒

【統營】統營署では去る十日から管內一齊に歲末特別警戒を開始したが十一日夜山陽面某組合から現金百五十圓の盜難屆があり犯人搜査中

幼女を轢殺
盲目荷馬車
輓子は逃走

【光州】十一日午後四時半頃光州柳町四六李貴宅の四女李良順（ニ）が同町川附近道路で遊んでゐたのを煉瓦を滿載した荷馬車が轢き倒し慘死せしめたので驚いた荷馬車主は荷車をその場に放置して逃走したが所轄署の搜査の結果十二日午前八時頃楊門町に潜伏中を逮捕した、右は谷城郡玉果生れ宋起連（二）と判明目下傷害致死罪で取調べ中

開寧に簡保
指導部落

【金泉】金泉郡開寧面新龍洞は更正部落として着々向上しつゝあるが最近に至り點檢部長等發起となり、從來一日平均五枚の叺を織つてゐたのを七枚織らせ、これが利益を貯蓄して簡易生命保險に加入せしめ既に口數三十餘となり續々申込む有樣で開寧郵便所長は簡易生命指導部落とした

浦項婦人夜學

【浦項】浦項普通學校では金融組合の指導部落川口町內文盲婦女子を集め水產試驗場內で夜學を開講、去る九日午後七時から開講式を擧行、從順百名からの授講者がある

大京泥

【慶州】本籍楊州郡江下面某里某（二七）は去る七日午前三時頃楊州郡中部面光池院里六四趙鵬泰方で大豆四斗七升を失敬、同郡東部面長里朴永大商店に四圓八十二錢で賣却、同里酒泉酒店で飲屆中を東部駐在所員に睨まれ取調べの結果前記事實を自白

あの街この街

【大邱】高尾慶北警察部長は十四日夕明石に新聞記者を招待、忘年の設宴

◇

【咸興】齋藤義夫中佐、林茂一中尉の官民有志送別會は十二日夕パレス會館で開催

◇

【羅南】同成會例會は十一日午後六時から商事務所樓上で開催

◇

【咸興】關藤府尹は十一日夜府廳出入記者二十餘名を加茂川に招待、盛大な忘年會

◇

【浦項】十一日から恒例の景品附で歲末大賣出を開始

◇

【馬山】署では十日から年末警戒に當つた

正月の溫泉湯治
別府行團體募集

恒例によつてお正月の別府溫泉行團體を募集します、行程は一月一日午後八時四十分大邱驛發、歸りは六日と十日各午後九時三十三分大邱驛着（連絡船二等汽車三等寢臺二等）會費（十日間）三〇圓（六日間）二二圓（往復旅費のみ）一二圓▲申込期限十二月廿五日▲申込みは大邱東門町京城日報大邱支局宛

主催 京城日報大邱支局

護身

歲末の警備
全身を不健康に導き
尊き天壽をも縮める
動脈硬化症高血壓
豫防と治療は早きを尙ぶ

正月の危險に備へよ

春の花、秋の月と歡樂はまだ醒めないのに時に歲暮は蹉跎しやうとしてゐる。回れば月正である、歲末から正月にかけて忘年會、新年會、今年も無事で過ぎたから目出度い、正月は年の首であるから殊に目出度い、すべて飲んで祝ひ納める、美食、肉食を多く攝る何がめでたいか知らないが此位不攝生なことはないと思ふ、師走から正月は最も用心して飲欲ですごすやうに攝身が肝心である、殊に四十歲以上の人々で動脈硬化症、高血壓の兆ひあるものは歲末から身の警備が必要である、酒も多く飲み、肉類を多く食べ、夜更しをすれば動脈硬化は進んでくる、血壓は高くなつてくる、最後は尊い天壽を完ふすることができない、腦溢血、中風などの急病で斃れるのは一年中で正月が一番多いのであるから豫め今日から缺かさず海貴來を服用して老衰病を豫防することが肝要である。

大いに飲み良く豫防せよ

豫防法を講じてまで飲む必要があるか、といふ人もあらうがそれがそもそも間違いである、年末年首は常と異り、交際上、御めでたいといふ意氣で飲むことを避けられない場合が多い、であるから大いに飲んで大いに豫防法を講じればよいのである飲んでのみ放しにしておくから危險なのである、極めて簡單な豫防法として最も貴重なものは海貴來の服用である。本劑によつて動脈硬化を治療して高血壓を下げれば即ち豫防法に叶つたわけである、そして若い溌溂たる氣分で危險な正月を迎へてもらひたいと思ふ。ことに注意を要することは動脈硬化症高血壓の自分で氣付く一症狀である。それは、頭が凝る、耳鳴がする、時々めまいがする、便通が少ない、のぼせ易い、頭が重い、安眠できない、健忘症を發する、といふ樣な時が最も大切な海貴來服用時であることを忘れてはならぬ。

四十過ぎての神經衰弱感

元來老衰病といふ病名はないのである。動脈硬化症が老衰病であつて本病は酒、肉の過多、心身の過勞、遺傳體質、梅毒、腎臟炎、糖尿病、其他不攝生からくる。四十過ぎての神經衰弱感は大抵動脈硬化症、高血壓で腦溢血、中風の突發性が多分にあるから早く硬化の治療と進行の防止として海貴來を服用すべきことを推奨して已まない。

四十歲後の完全食

老衰の研究家ドクトルハムフース氏の言ふ如く食物中で不老長壽に關つた四十歲後の完全食に近い副食物は海草と野菜を多く食べ、肉類は少量とするがよいといはれてゐるが海草は無益な不消化物が非常に多く含まれてゐるから持續的に多く食べると胃腸障害を起してしまふ、そこで學理的に藥物化した海草精劑海貴來が出現したわけである、海草藥劑中から極めて少許の貴重有効成分を抽出し更に是等藥劑を以て複合體としてあるから病的高血壓に對しては一時的でなく持續的に降下せしめてよく平衡を保つこと、動脈壁の沈着物を徐々に排泄して血行を可良ならしむること、故に腦溢血の豫防に適すること、腦溢血後の半身中風に對しては腦溢血した死血を徐々に吸收と排泄作用を營み再發を防ぎ同時に續く作用あること、いかなる老體にも極めて安全に服用し得らるゝこと即ち副作用絕對にないこと、之等が海貴來の誇るに足るべき特點であらう。滿價百九十二錠入二圓、四百八錠入四圓、六百四十八錠入六圓、千二百錠入十一圓、二千四百錠入二十圓。全國到所の藥店にあり、品切の時は類似品に迷はず直接本舖に御注文あれ、代金は郵便カワセか振替にて御送金を乞ふ。

東京市本鄕區湯島町五十二番地
日本總發賣元 河合洋行
振替東京四六一八二番・電話小石川五二二番

いよいよ十七日早朝發賣

主婦之友 新年號

五大附錄つき

嫁入調度品贈呈の特別大懸賞

急告

▲新年特別號は、どうぞ大至急に御註文くださいませ。品不足のために、御迷惑をおかけしては相濟みませんから。

第一附錄

奧樣百科寶典

衣食住その他一切の家事の新知識二千種公開（クロース製函入り美本）

これこそ全日本の奧樣方が、待ち焦れておられた特別大附錄です。「主婦之友」二十年の經驗が生み出した、重寶無比の家庭百科辭典です。新しい家事の知識凡そ二千種。何れも各家庭で實驗濟みの貴重なものばかりを選りすぐつて發表いたしました。これこそ「主婦之友」ならでは出來ぬ、實驗本位の家事百科全集です。どちらの御家庭でも、一年中、絕對に必要な特別大附錄です。

吉屋信子先生著（第二附錄）

ペン字の手紙

美しい書簡箋に肉筆通りに印刷

女流小說家の吉屋信子先生は、美しい手紙をお書きになる點でも、非常に有名であります。これは先生が、特に「主婦之友」の愛讀者のために、御執筆くだすつた文範集で、全篇は母の手紙、妻の手紙、娘の手紙の三つに分れて、いろんな場合の婦人の手紙の書き方を、發表されたもので、ペン字のお稽古にも、理想的なお手本になるやうに、肉筆のまゝ印刷したので大評判です。

皇族御寫眞畫報 謹輯

清方・深水・秀峰三先生の傑作（第三附錄）

美人畫掛物の三幅對

美人畫の三大家が、「主婦之友」のために特に御揮毫くださつた三幅對、千金を投じても手に入れ難い逸品揃ひです。

第四附錄 獨りで占へて不思議に當る

神占カード（三十三枚）

美しい色刷カード三十三枚で、何から何まで占へる新しい運勢判斷法。

長篇小說

眞實一路（山本有三）新年號より連載

寡作で聞えた文豪山本先生が、二ケ年の沈默を破つて世に問ふ大長篇小說。いよいよ新年號より連載。挿繪は近藤浩一路畫伯。なほ吉屋信子先生の「一つの貞操」や牧逸馬先生の「虹の故鄕」など、いよいよ息もつかせぬ面白さ。入江たか子主演の「女の一生」も大評判

五大附錄つき　八十錢　送料十三錢

東京神田（振替東京一八〇）

主婦之友社

武運長久のお守
新しい軍人さん達を護る

捧げる心からの祈り
きのふ午後朝鮮神宮に入營報告祭

既報の如く朝鮮軍十九、二十兩師團新入兵七千の入營報告祭は十三日午後一時から半島の守護神朝鮮神宮の大前でいとも嚴肅に執行された、この日在城一千の新入兵はまだしつくり身につかぬながらも第一裝の軍服も凜しく、各分隊長に引率され

神宮大廣場 に參集、梅崎師團長、難波憲兵司令官その他軍の幹部五十餘名に池田警務、渡邊學務兩局長、牛島內務代理井上遞信局長、富永京畿道知事、伊達京城府尹など參集した

一千の新入兵は拜殿前に整列すれば、梅崎師團長以下參列諸員及び阿知和宮司以下の神官は所定の位置に着席

修祓、獻饌、祝詞が型の如く執行され、次いで師團長以下參列者の玉串奉奠があり撤饌に式を終へ

精進祈願をこめた武運長久のお守は神官によつて十九師團代表平井大尉、二十師團代表長野大尉に授與され、神酒を戴いて退散した

九月十四日より二日間▲二十一日より四日間▲二十八日より二日間
◇釜山（春）三月二十一日より四日間▲二十八日より四日間（秋）十月十九日より四日間▲二十五日より四日間
◇大邱（春）四月三日より二日間▲六日より三日間▲十二日より三日間（秋）十月五日より四日間▲十一日より四日間
◇平壤（春）五月四日より四日間▲十日より四日間（秋）八月三十一日より三日間▲六日より四日間
◇新義州（春）五月十八日より三日間▲廿四日より四日間（秋）九月十三日より三日間▲二十一日より四日間
◇群山（春）五月廿五日より四日間（秋）十一月九日より二日間▲十六日より三日間▲廿二日より三日間

慶北楡川に電信電話開通

慶尙北道楡川は慶尙南道に近接し京釜線鐵道停車場設置以來物資の集散地として著しく發展しつゝあるが遞信局に於ては同地郵便所に於て電信事務及電話通話事務を取扱ふこととし之が工事中であつたがその竣工と共に十二月十六日から實施することに決定した

年賀電報はこの用紙

既報の如く年賀電報は十二月三十日から一月六日迄各電信局所で取扱ふ、この年賀電報は美麗な意匠を施した用紙に記載して配達し『年賀電報が參りました』と、新年氣分タップリで御屆けすることとなつて居る、尚料金は同一府邑面十五錢、朝鮮內相互間及朝鮮と滿洲相互間卅錢、朝鮮と內地、臺灣、樺太間四十錢である（寫眞は新年祝賀電報用紙）

西村吉雄氏 毒死判明

【シンガポール十三日電通】日本人間諜嫌疑事件の參考人として警察署で取調べを受けてゐる間に突然死亡した石原產業公司シンガポール支店長西村吉雄氏の死因は依然深い謎に包まれてゐたが死體解剖の結果胃の中にストリヤニーネの結晶が發見されこの中毒死と判明した

貧乏が何だ！

貧乏が何だ、苦勞が何だ、『富士』新年號の評判附錄『立志奮鬪、百人物出世鑑』を見ると、偉い人は皆ありゆる苦難と鬪つてきてゐる之を見て發奮せざるなし、大評判

鐵道通信網の擴充を圖る

安東に次いで北鮮の南陽、上三峰等鮮滿國境の新驛が開業し、更に既定線の開通によつて滿浦鎭、惠山鎭等はいづれも重要な鮮滿經濟の門戶となるので、鐵道局では連絡電話の新設を急いでゐるが、現在の電氣事業は工務、工作、運轉の三課に分屬されてゐるため、完全な統制を期し難く、當局では近く三課の電氣事業を統一し新に電氣課を新設し、全鮮的に鐵道通信網擴充を計畫中である

京城の盛り場に電燈激增の師走
すでに昨年末を突破

大晦小晦、提灯の飾りも賑やかに師走景氣も愈々本調子になつた、さて京城の夜の街を彩る電燈がこの十二月に入つてどの位ふえたか

即ち昨年十二月京電に申込んだ **臨時燈の數** は總計一千百十七燈、三萬ワットを突破したが、今年は景氣がよくなつたとみえてすでに十二日現在迄に京電本社取扱ひだけでも八百五十五燈で義州通、龍山、鍾路の出張所の分を合すれば優に昨年の燈數を超えて居る、更にこの臨時燈の申込みは例年十五日から廿日までなので

京電側では 期限迄には一千五百燈を突破するものとみてゐる、之は西大門町一帶の最近の繁華が重な原因の一つに數へられてゐる、何れにしても臨時燈から見た歲末景氣は例年の記錄を破つてゐる

黃金町に出火
不審な原因

十三日正午京城黃金町五增田留吉方から發火直ちに消火したが原因につき本町署で關係者を喚び多田部長が取調べてゐるが、年末で金欲しさから或はかにも保險金詐取の目的で放火したものらしいと當局は睨んでゐる

判事の夫人慘殺さる
大連の怪事

【大連十三日電通】十三日午後一時大連地方法院民事部判事田中欣市氏夫人滿子さん（三）は大連市楓町の自宅階下炊事場で何者かに頭部および胸部をめちやくに斬殺され、朱に染まつて慘殺されてゐるのを滿洲國人御用聞が發見した急報に接した大連署は現場に急行犯人嚴探中であるがいまだ逮捕に至らない

近衞公家は目出度續き

【東京電話】貴族院議長近衞文麿公の長女昭子さん（一九）は島津忠重公長男忠秀氏（二三）と婚約、更に次女溫子さん（一七）も細川護立侯長男護貞氏（二三）と婚約成つた

雇女虐待の飲食店
業停、前借は棒引
鍾路署が雇主に痛い處分
今後の取締上に新方針！

京城敦義洞一二〇飲食店業某（四）こは本年十一月十六日高陽郡恩平面新堂里趙長順（一七）を前借二百三十圓で雇入れたが、一週間目に無理に客をとらせ惡性の病氣に罹つたとて鍾路署に救助を求めた事は既報したが、同署で取調べの上某に對し十二月十三日から向ふ一ヶ月の營業停止を命じ、同時に長順の前借棒引を嚴命した

灰になつた中央高普
怪火の謎解けず
小使と家族の取調べ續く
龍中京中の怪火に次ぎまたこの怪火

遂に二度目の怪火で本館まる焼けとなつた京城の中央高等普通學校の出火原因につき放火と推定した所轄鍾路署では關係者を續々召喚し永井司法主任の許で

出火當時の 模樣を精細取調べ、宿直員その他は一旦歸宅を許したが同校小使金在天（三）と家族二名はそのまゝ留置して取調べを進めてゐるので、右小使に對する

嫌疑が深め られてゐる

一方道警察部からも嚴重な調査が行はれてゐるが、當局では以前迷宮入りとなつた

京中龍中の 怪火事件もあり、而も今度は第一回の時からすでに放火と見られてゐたので、物的證據を擧げるべく鑑識に探査を進めてゐる

生徒五人を召喚
深更まで愼重に取調べらる

鍾路署では放火原因につき小使金在天（三）を容疑者として取調べるとともに一方生徒の中にも疑惑を放ち、十三日午後五時同校生徒五名を關係參考人として招き極祕裡に永井司法主任が深更まで取調べをつゞけて居り、その結果意外な方面に發展するのではないかとみられてゐる

艦上機墜落
搭乘者二名死す

【橫須賀電話】十三日午後一時五分頃橫須賀航空隊所屬補助航空母艦鳳翔の艦上攻擊機で三等航空兵曹鈴木幸太郞（二）二等航空兵水戶榮一（二）兩氏が飛行訓練中同隊北方二千メートルの海上に墜落沈沒したので橫須賀航空隊より救難艇を派遣、附近海中の搜査に努めた結果鈴木三等兵曹を收容手當を加へたが死亡、水戶二等航空兵は飛行機と共に海中に沈沒したまゝいまだ發見されず極力搜查中である

中等學校指導新方策を研究
合同視察の結果討議

最初の試みとして本府學務局が行つた京城府內中等學校選拔十校の學校委員合同視察は先月より開始されてゐたがいよいよ十三日で終つたので、來る十五日本府第二會議室に研究會を開催し視察によつて得た資料を議題にして研究討議を行ふこととなつた、出席者は、渡邊學務局長、大野局課長及び視學官視學委員並に府內卅餘校の校長でこの會議により、新指導方法が生まれるであらうと期待されてゐる、なほ選ばれた十校は左の通り

公立女高普、第二高女、養正高普、普成高普、龍中、梨花女高普、第一高普、進明高普、徽文高普、培花女高普

馬島に求刑

【東京電話】東京市本所區勞働者診療所長馬島僴（三）外二名に係る墮胎罪に醫師法違反事件は東京區裁判所森藤判事宮本檢事係りで審理中の處十三日午後零時半左の如く求刑があつた

▲懲役一年馬島僴▲同十月小宮守▲同十月小宮降

來年の競馬
開催地と日割

昭和十年度の半島春秋競馬日割は左の如く決定した

◇京城（春）四月十九日より四日間▲二十六日より四日間（秋）

立川から朝鮮を經て
陸軍機奉天へ
編隊耐寒大飛行決行

近來見ぬ空の壯擧—來る十七、八日ごろ立川飛行聯隊から、奉天へ耐寒飛行演習を兼ね、戰鬪機十五臺、輕爆擊機五臺計廿臺が半島の空を飛んでゆくが、之は二編隊に分かれ朝鮮では蔚山、平壤に銀翼を休めることになつた、なほ平壤から先は一氣に奉天へ向ふ豫定である

三人強盜
開豐郡に

十三日午後七時京畿道開豐郡嶺南面平康洞某（三）が開豐郡中西面金成根方から歸途山中で三人組の男が現れ短刀で脅かし泣叫ぶのを三人で押へつけ百十五圓を強奪逃走した

折紙付きの優秀刀
ズラリと並ぶ！
本社の刀劍展けふから開かる
川口氏を招き大鑑定會も開く

本社主催優秀刀劍展觀即賣會は諸般の準備全く整ひ、會場來靑閣には名刀逸品が所狹きまでにズラリと列べられ、軍刀拵付を初めとして、軍刀向の刀劍が比較的割安なのが目を惹いてゐる。愈々けふ十四日より十七日まで四日間に亘り毎日午前十時より午後五時まで開催される、從來容易に得られなかつた逸品を本社の努力によつて一堂に集めることが出來たもので一般刀劍愛好者にとつては又と得がたい

機會である 開催期間は四日間の短期日であるから、この期節を逸することなく、一家一刀を求められたいものである、陳列品は既報の通り正札即賣、斯界の權威日本刀劍學會主幹川口陟氏の選擇した優秀品のみ數百點を陳列したもので、一口二十圓以上の品に對しては川口氏の鑑定證を添附するものである、この會場內において日本刀劍學會主幹川口陟氏の名刀

大鑑定會を 開催するが氏は十二日入城滯在中であるからこの期間の鑑定會に洩れた人々はこの機會において愛刀の鑑定を求められたい、鑑定料金は次の通り

（一）口劍にての鑑定 一口につき三圓但し鑑定の價値少なきものは一口につき一圓（二）鑑定書 一口につき三圓（三）鞘書 一口につき十圓（四）鞘小道具鑑定 五點毎に三圓▲鑑定刀にして優秀と認めたものに對しては別に同協會本紙上に掲載し別に推奬狀を授與することになつてゐる

理科實驗中に爆發
學童十數名負傷
福岡縣下での慘事

【福岡電話】十三日午前十一時五十分ごろ福岡縣三井郡立石村尋常小學校訓導古賀操（三）が五年女子組の理科實驗中フラスコが爆發しその破片のため古賀訓導は顏面に裂傷を負ひ、側に居合せた生徒久山花子（二）田中立子（二）他十數名は額、顏面その他に重輕傷を負ひ直ちに收容手當中だが右久山、田中兩名はガラスが眼に飛び込み相當重傷である

また龍山に工場火事

十三日午後八時過ぎ京城府漢江通り十三番地ノ一六五山田商店方製煉瓦工場乾燥室より發火、火はみるく工場一圓に燃え擴がつたが馳けつけた消防署、龍山署員の活躍で同工場を半燒して程なく鎭火したが、損害は千六百圓餘、原因は

素晴しい設備
先づ二、三等寢臺に

鐵道局では二、三等の鋼鐵製客車の新造計畫を進め、既に設計を終へたが、新造車には食堂車同樣冷房裝置を備へて臭氣を一掃するのを初め、夜間はでやはらかい光を放つやうな新設備を施し外觀もリベットなしのスマートなものである

いよく今日から
優秀刀劍展觀即賣會
主催 京城日報社
優秀刀數百點を陳列展觀
すべて斯道の權威川口氏の監査を得たるもの
名刀鑑定會（同會場內）
川口陟氏を招聘し會場內にて刀劍鑑定會を開催す
【鑑定料金十錢を申受けます】
會場 本社來靑閣

野村生命
東京 日本橋

諸勝持急

☆……仁寺洞のレストラン白鷺に十三日午後訪れた二人伴れの若者めしにミヤカレーを一枚づゝ喰つた、女給に『あなた方何處の方』と聞かれて『平壤の田舎者だがネ』

☆……さて御アイソとなつて二人前が九圓也に驚いて『どこの世界に一丁四圓五十錢とるのがあるか、こりやひどすぎる』と女給を睨める

☆……大將出て來て（相手をはんまの田舎ものと思つたか）『一文もまからん』と強硬に出た、普通の店では五六十錢のを四圓五十錢とは餘りと云へば餘りの暴利さに田舎者腹を立て金を抛つてその足で警察へ、『あなたの管內はベラ棒に高いですな』に、署では捨ておけず暴利大將を呼びつけて廿九日の拘留處分

けふのお天氣

天氣は良く少し寒くなるでせう

美味滋養
純良白葡萄酒
白玉ホワイトワイン
贈つて安心！
貰つて感謝！
御進物用に
絶對に着色せず
釀造元 江井ヶ島酒造株式會社 兵庫縣

痔にカヴィドール

丸善アテナ萬年筆
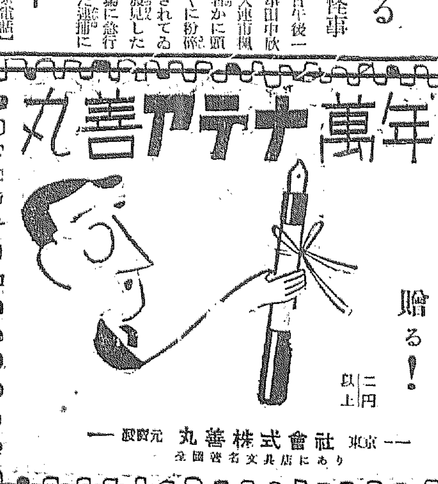
待つものを贈る！
二円以上
東京 丸善株式會社 一手販賣元
全國著名文具店にあり

無刺戟性強力 殺菌外傷藥 コロ液
（適應症）外傷、火傷、皮膚病、挫傷、トラホーム咽喉カタル、婦人生殖器カタル、淋病及化膿性諸病
定價 三十錢 六十錢 一圓五十錢 全國有名藥店にあり
阿久津製藥所
試供品贈呈

建築
遞信局

鐵道試驗

速記大學給費生募集

スケートとスキー 京城運動具商會

入院隨意
中島病院 內科 小兒科
院主 中島貞信

淋疾「モリス」

京日案內
貸事務所
給仕
女中
寫眞
恩給
販賣
賣地
恩給
城大
特別案內
塩井皮膚科

哭くな、青春(71)

三上於莵吉
吉邨二郎 畫

街に歎くもの(その五)

さつきが、百合子が誇らしげに語る、結婚についての打明ばなしの、眞疑を考へるひまもなく、自分の不自然な戀愛に思ひ比べて、輕い嫉みを覺えたとき、けい子は、例の投げ遣りなやうな、その癖あけすけな口調で言ふのだつた。

『結婚――乾度、さぞい〻ことに相違ないわねえ。だけど、わたしなんかには、一生、縁のないことだわ。』

『そのかはり、あなたは、わたし達の知らない世界を、始終味はふことが出來るんだわ。』

と、百合子が、急に、正直な調子で、

『わたし、ひどく淋しいころ、あなた方の生活を、却つて羨ましく思つたこともないではないわ。』

誇りから、仲間の文學少女をさへ、世にも浅間しいもののやうに、言ひあざけつた彼女は、わが得意な境涯を自慢して見せたあとで、思はず泥を吐くのだつた。

『ほんたうよ!』

と、彼女はつゞけた。

『わたし、ある男の人にひどい目に逢つたことがあるのよ。口惜しかつたわ。わたしはつら當てに、どんな男にでも、身をまかせてやらうかと考へたわ。そして、アパートを、濃い化粧をして、派手な着物を着て出かけて、活動寫眞をのぞいたり、暗い横町を歩いたりして見た晩もあるの。でも、男の人が、側に來ると、こつちで逃げてしまつたわ。じつと辛抱してゐることが出來なかつたわ。』

『だれだつて、最初は、みんなさうだわ。』

と、けい子が、答へた。

『わたしだつて、はじめは知らない男の人が怖ろしかつたわ。けれど、その中に、知つてゐる人より知らない人の方が、かへつて親みが持て〻來たのよ。でも――』

と、突然、はかなげになつて、

『でも、やつぱし、知らない人は結局、たよりにはならないわよ。たとへば、アパートの室代が拂へないと言つても、明日の御飯が食べられないと言つても、そんなこと、さも思ひやり深さうに聴くだけで、ほんたうに心配してくれる人はありはしませんもの――』

『それは、その筈だわね。男の人には、通りすがりの女は、いくらでもあるわけだもの。』

と、百合子は言つた。

『だから、男を完全につかまへるには、まづ、結婚してしまふ外はないわ。結婚してしまへば、法律的にでも、女房をむざ〳〵遺棄することは出來ないもの。』

さつきは、百合子の、かうした言葉には、かなり本音がふくめられてゐるのを感ずるのだつた。そして同時に、ある眞理が語られてゐるのを、認めずにはゐられなかつた。

けい子は、斷然、耳をかぶせるのを、うしろに振り拂ふやうにして、

『あ〻、あ〻、わたしなんか、この分で、最後は、どんなことになるのだか――わたし、アルコールが切れると、何だか、神經が變になつてしまうのよ。どなたか、ウイスキー、飲ませて下さらない?』

『さつきさん、あなた、飲む?わたし、そんなに今夜、ブルジョワでないのよ。』

と、百合子が、眉をひそめるやうにして言つた。

『え〻、お上げなさいね。』

さつきは、ボーイに、けい子のためにウイスキーを、百合子と自分にシャトリユウズを持つて來るやうに命じた。彼女はこの街のむすめが、いくらか赤くなつて、幸福さうな顔をするのが見たかつたのだ。

將棋新手合(四)

東京市日本橋區蠣殼町二ノ七　瀧呂木將棋所

(圖は三七銀迄の局面)

左香落　六段　△山北振三郎(東京)
四段　▲志澤春吉(東京)

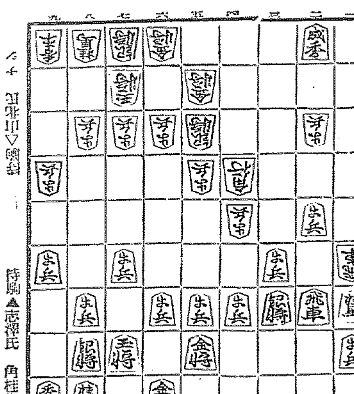

持駒▲志澤氏　角桂歩歩

△五五角　▲四八金　△六四銀　▲七七銀　△六五銀　▲六八桂
△一四飛　▲三三角　△一三飛　▲三一成香　△六四角　▲四一成香
△六二銀　▲六六歩　△七四銀　▲五四角成

瀧呂木七段講評

(上手)五五角上りは、駒損の棋であるからグズ〳〵してはゐられないから決戦の意味である
(下手)四八金よりは、形は悪いが敵を指し切りに導く意味で賢當の防手である
(上手)六五銀上りは飽迄決戦を狙ふ意味である
(下手)六八桂打は、弱いやうであるが、敵を完全に指し切らす方針であるから差支ない
(上手)敵に堅く防戦されたので、急攻めも出來ないから一四飛と引いて手待ちするのは此の場合已むを得ない
(下手)三一角打ち以下、五四角成と指したのは確實なる攻防法である

DK ラヂオ　けふの番組

十四日(金)　第一放送

午前七時(大)基礎佛語講座(二十六)　目黑三郎
同七時三〇分(東)聖典講義　孔子綱經(十二)　文學博士　長井眞琴
同七時五一分(東)ラヂオ體操
同一〇時　氣象通報
同一一時五分　料理獻立、日用品値段、鮮魚卸相場
正午　時報、京城府廳、水産市場發表
午後零時五分　ナンセンス・コメディー

ナンセンス・コメディー(午後零時五分)
禿色夜叉　花井敵郎外

戀を失つた二人の男女が同じ時刻に同じ踏切で自殺をしようとしましたがお互の爲に助けられ、そして丁度其頃お互の戀人であつた二人の男女が共同で死んで了つた事が判りました、段々事情を話して見ると二人共不思議にも禿があるのに失戀したと云ふ原因迄が同じなので二人の親密の度は加速度的に進みました、そして男が貫一で女がお宮と云ふ……何處かで聞いた事のある樣な名だナーとお互に思ひました、偶々お宮は世界的な靈眼によつて頭の禿に毛が生えました、貫一も負けぬ氣になつてM大學のXY光線の治療を受けました、其上美しいお宮には或る富豪から結婚の話が持上り、貫一は一月十七日の月を涙で曇らせる……と云ふ樣な事を云ひました、こんな話を聞いた事がありませんか?

禿色夜叉　第一景ある踏切、第二景ある街路、第三景ある廣場、第四景M大學XY光線實驗室、第五景海岸

(配役)
貫一　花井敵郎
お宮　吉野富士惠
莫償る男　鹿井釈也
醫者　三井繁
通行人　露々木辰雄
效果　高田襄昇
音樂伴奏

零時四〇分　ニュース
同二時　趣味講座　十二月の歴史(三)　安藤乾幽
同四時　ニュース、職業紹介事項
同六時　お話　入營から除隊まで　歩兵七十八聯隊　歩兵大佐　佐々木高一
同六時二〇分(東)コドモの新聞　村岡花子
同六時二五分(東)基礎英語講座(三十八)　岡倉由三郎
同七時　ニュース、天氣豫報
同七時三〇分(東)趣味の話　義士の討入に就て　大佛次郎
同八時(大)物語春琴抄　谷崎潤一郎原作(JOBK文藝課脚色)　作曲、富田碎花　作曲、詩富原頼次
地唄　菊原琴治　岡田露子
唄　松原操
三味線　菊原琴治
箏　菊原初子
同八時四五分(東)忠臣藏週間(その四)講談　義士討入(勢揃ひより討入まで)　一龍齋貞山
同九時三〇分(東)時報、ニュース、氣象通報、翌日のプログラム發表、ニュース再放送

第二放送

午後零時五分　映畫物語　朴　[illegible]
同二時　記念講話(一)　金　億
同六時　兒童劇　金閣會員
同六時二五分　講話(二)　金　在
同七時三〇分　講演　金相　島
同八時　ヴァイオリン獨奏　洪　盛　裕
同八時三〇分　京畿俗謡　金　泰　運
同九時　唱劇調　金　柳　鶯

あすのき〻物　十五日(土)

午後零時六分　三曲　久保菊榮外
同二時　家庭講座　藥用具類に就て　京城藥學專門學校助教授　菊池直次
同六時(東)お話　炭の出來るまで　橋本賢次
同七時三〇分(仙、長)俚謠　吉木桃園外
同七時五〇分(東)獨唱と管絃樂　新交音樂團練習所より中繼　伊藤敦子外
同八時二〇分(東)忠臣藏週間(その五)浪曲　芝高輪泉岳寺の場　堀部妙海尼　初瀬浪子外

おはなし(午後六時)
――入營から除隊まで――

第七八聯隊歩兵大尉　佐々木高一

◇……吾々軍人が初年兵として軍隊に入營し、始めて慣れない軍服を着た時は大變窮屈しくもあり、又心の落ち付きもなかつた、併し月日の立つのは早いもので一ヶ年乃至二ヶ年は夢と過ぎてもう除隊の日も來た。愈々除隊となると住みなれた兵營程なつかしいものはない

◇……又苦樂を共にした隊長や教官、班長さては戰友とも決別のつらいものである。今兵營生活を回顧すれば各個教練、戰闘の教練、射撃、劍術、陣中勤務、秋季演習次から次へと多忙であり、又寒さにも苦しめられたけれども終始男性的に愉快に軍隊教育を受けた

◇……そしてこの間吾々は能く精神を修養し、身體を鍛錬し、武技の熟達を圖り、所謂良民良兵として立派なる一人前の人間となることが出來たのである。世の青年よ兵役は崇高なる國民の義務であり又軍隊は修養道場たり、且國民學校とも言ふべきものであるから一度は是非兵營生活を試みられよ

商業登記公告
[illegible]
南原支廳

法人登記公告
[illegible]
舒川出張所

商業登記公告
[illegible]
江西出張所

商業登記公告
[illegible]
楮里出張所

商業登記公告
[illegible]
群山支廳

法人及商業登記公告
[illegible]
鐵原支廳

商業登記公告
[illegible]
開城支廳

法人登記公告
[illegible]
廣州出張所

日鮮海運株式會社
東　辯丸　休航
天候及潮時關係ニテ延發スルコトアルベシ
詳細ハ左記ヘ御問合セ被下度候
仁川府本町四丁目二番地(日鮮ビルヂング内)
日鮮海運株式會社
電話四五〇番・一〇八番

大阪商船　定期出帆
阪神(門司經由)急行　[illegible]
北鮮臺灣行　[illegible]
大連內地直行　[illegible]
大連發　[illegible]

門司基隆直行
[illegible]
詳細は左記へ御問合せ下さい
京城府南大門通三丁目一〇六
大阪商船株式會社京城出張所
電話本局二〇三〇番
國際運輸會社
仁川 慶田組
釜山 釜山商船組
ジャパンツーリストビューロー案內所

北九州商船株式會社　出帆廣告
釜山出帆
博多直航　珠丸　毎日午後十時卅分
對馬壹岐、長崎行　丸　毎五日午前十時
比田勝、博多、下關行　丸　毎三日午後六時
詳細ハ左記ヘ御問合セ下度候
釜山第一棧橋　北九州商船株式會社出張所
電話(二)一二番

仁川出帆　(代理店日鮮海運會社)
大連直航
東　辯　丸　十二月十四日
[illegible]　丸　十二月廿四日
鹿兒島、三角、長崎、博多行
東　辯　丸　十二月十九日
[illegible]　丸　十二月廿九日

新義州・安東出帆
仁川經由、九州各地行

●曇後晴!仕事や勉強で疲れて曇つた頭もノーシンで爽かに晴れます●

武田産婦人科病院
附屬武田産婆學講習所
京城府長谷川町(朝鮮銀行横)
醫學博士　武田正房
電話本局四五四五番・長一二三七番

忘れたり　冷え性のつらさ　オセロ

專賣特許
家庭温泉藥
六〇ハップ
ホコ〳〵ホコ〳〵ご
温泉氣分の心地よさ
都々逸　別府もお灸もくすりもいらぬ、家庭にハップの風呂がある
(ハップハ各地藥店ニアリ)
婦人病　冷え症　胃腸病　神經病　痔、疾　皮膚病　感冒豫防
名古屋　武藤合名會社藥品部

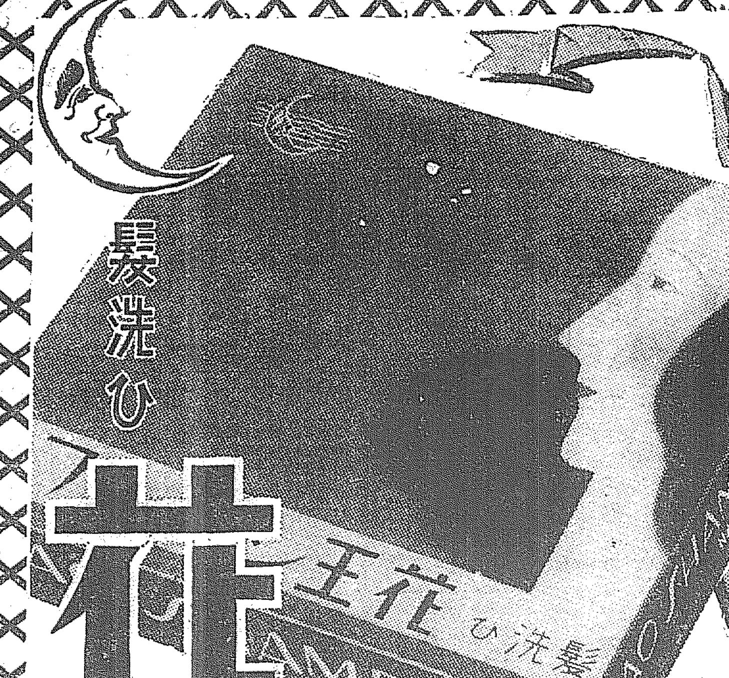

髪洗ひ
花王シャンプー
年末の贈り物に!
花王シャンプーなら先樣で
「本當によい思ひつき」とキット
お喜びになります
毛髪を科學的に研究しつくした花王シャンプーは初春のお髪をしつとりと艶やかに整へます
花王シャンプー
半打一函・三十錢
東京・花王石鹸株式會社長瀬商會・大阪
S 151

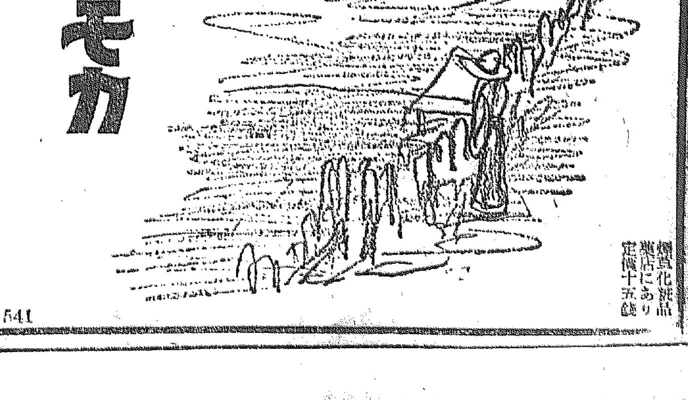

タバコのみの齒磨スモカ
竿の「悪い」は獲物を逃す!
万年ブラシのへな〳〵もので
「スモカ利かぬ」はすさまじい!
齒磨化粧品　藥店にあり　定價十五錢
541